



CONSILIUL LOCAL AL MUNICIPIULUI DEVA

HOTĂRÂREA

nr. 145 din 28.04.2022

privind însușirea Raportului de evaluare întocmit de evaluatorul autorizat, membru ANEVAR, pentru imobilul teren înscris în Cartea Funciară nr.78330 nr. cadastral 78330, situat în municipiul Deva, str.Mihai Viteazu, județul Hunedoara

Analizând temeiurile juridice, respectiv:

Art.45 alin.1 din Legea nr.273/2006 privind finanțele publice locale, cu modificările și completările ulterioare, art.29 alin.1 lit."a" din Legea nr.98/2016 privind achizițiile publice, cu modificările și completările ulterioare,

Art.87 alin.5, art.129 alin.2 lit."d", alin.7 lit."k", alin.14 din Ordonanța de urgență a Guvernului nr.57/2019 privind Codul administrativ, cu modificările și completările ulterioare,

Ținând cont de:

Procesul-verbal de evaluare a oportunității achiziționării și/sau închirierii de imobile nr.11/17.02.2022, înregistrat la sediul Primăriei municipiului Deva sub nr.17690/17.02.2022,

Raportul de evaluare, întocmit de către societatea Gama Eval Invest S.R.L. Deva, evaluator autorizat ANEVAR Șendroni Mihai, înregistrat la sediul Primăriei municipiului Deva sub nr.37108/06.04.2022,

Luând act de:

Proiectul de hotărâre nr.124/2022, Referatul de aprobare nr.124/2022, prezentat de Primarul municipiului Deva, domnul Nicolae-Florin Oancea prin care se propune însușirea Raportului de evaluare întocmit de evaluatorul autorizat, membru ANEVAR, pentru imobilul teren înscris în Cartea funciară nr.78330 nr. cadastral 78330, situat în municipiul Deva, str. Mihai Viteazu, județul Hunedoara,

Raportul Serviciului administrarea domeniului public și privat nr.38953/12.04.2022;

Avizul Comisiei pentru administrație publică locală, juridică, apărarea ordinii publice, respectarea drepturilor și libertăților cetățenilor, agricultură nr.543/82281/27.04.2022, avizul Comisiei de studii, prognoze economico-sociale, buget-finanțe nr.369/82285/27.04.2022 precum și avizul Comisiei de organizare și dezvoltare urbanistică, administrarea domeniului public și privat al municipiului, realizarea lucrărilor publice, conservarea monumentelor istorice și de arhitectură nr. 467/82282/27.04.2022;

În temeiul prevederilor art. 139 alin. (2) coroborat cu art. 196 alin. (1) lit. a) din Ordonanța de urgență a Guvernului nr. 57/2019 privind Codul administrativ, cu modificările și completările ulterioare,

CONSILIUL LOCAL AL MUNICIPIULUI DEVA

adoaptă prezenta hotărâre:

Art.1. - Își însușește Raportul de evaluare pentru imobilul teren în suprafață de 1017 mp, înscris în Cartea funciară nr.78330 nr. cadastral 78330, situat în intravilanul municipiul Deva, str.Mihai Viteazu, județul Hunedoara, întocmit de către societatea Gama Eval Invest S.R.L. Deva, evaluator autorizat ANEVAR Șendroni Mihai, înregistrat la sediul Primăriei municipiului Deva sub nr.37108/06.04.2022, potrivit

Anexei care face parte integrantă din prezenta hotărâre.

Art.2. - Aprobă negocierea în vederea achiziționării imobilului teren înscris în Cartea funciară nr.78330, nr. cadastral 78330, aflat în proprietatea S.C. SCR ECHIP INVEST SRL și a S.C. FERART S.R.L., situat în municipiul Deva, str.Mihai Viteazu, județul Hunedoara.

Art.3. - (1) Prețul de pornire a negocierii pentru imobilul teren înscris în Cartea funciară nr.78830, nr. cadastral 78830 este de 705.058 lei, la care se adaugă TVA, echivalentul a 142.534 euro, preț stabilit de evaluatorul autorizat ANEVAR prin metoda valorii de piață.

(2) Cursul de referință BNR valabil la data întocmirii Raportului de evaluare, respectiv 31.03.2022, este de 4,9466 lei/euro.

Art.4. - Achiziționarea imobilului teren menționat la art.1 se va efectua din bugetul general al municipiului Deva pentru anul 2022 și se va folosi la construirea unor spații de recreere și/sau a unor noi locuri de parcare, care să deservească imobilele din zonă.

Art.5. - Cu ducerea la îndeplinire a prezentei hotărâri se încredințează Direcția Deva 2020 și Direcția economică.

Art.6. - Prezenta hotărâre poate fi atacată potrivit prevederilor Legii contenciosului administrativ nr.554/2004, cu modificările și completările ulterioare.

Art.7. - Prezenta hotărâre se comunică:

- Instituției Prefectului județului Hunedoara;
- Primarului municipiului Deva;
- Direcției economice;
- Serviciului administrare domeniul public si privat;
- Direcției Deva 2020.

PREȘEDINTE DE ȘEDINȚĂ,
Aurica LĂSCONI

CONTRASEMNEAZĂ PENTRU LEGALITATE:
SECRETARUL GENERAL AL MUNICIPIULUI DEVA,
Florina-Doris VIȘIRIN

Anexa la HCL nr. 145/2022

Nr. raport 127, data 04.04.2022

Primăria Municipiului Deva
 Nr. 37108
 Ziua 06 Luna 04 Anul 2022

RAPORT DE EVALUARE TEREN INTRAVILAN

Deva, Strada Mihai Viteazu, nr. FN,
 Jud. Hunedoara



Client: Primăria Municipiului Deva
 Utilizator desemnat: Primăria Municipiului Deva
 Proprietar: FERART SRL și SCR INVEST SRL
 Membru corporativ: GAMA EVAL INVEST S.R.L.
 Evaluator: Sendroni Mihai nr. legitimație 226351



Handwritten signature or mark.

CUPRINS

1. SINTEZA RAPORTULUI DE EVALUARE.....	3
2. CERTIFICARE	4
(a) Identificarea evaluatorului	5
(b) Identificarea clientului (clienților)	5
(c) Identificarea altor utilizatori desemnați.....	5
(d) Activul (activele) supus(e) evaluării.....	5
(e) Moneda evaluării.....	6
(f) Scopul evaluării.....	6
(g) Tipul/ tipurile valorii utilizat(e)	6
(h) Data evaluării.....	7
(i) Natura și amploarea activităților evaluatorului și oricare limitări ale acestora	7
(j) Natura și sursa informațiilor pe care se va baza evaluarea	8
(k) Ipoteze semnificative și/sau ipoteze speciale semnificative.....	8
(l) Tipul raportului care va fi elaborat.....	10
(m) Restricții de utilizare, difuzare sau publicare a raportului	10
(n) Declararea conformității evaluării cu SEV	11
4. PREZENTAREA DATELOR	12
4.1. Date despre aria de piață, oraș, vecinătăți și localizare.....	12
4.2. Descrierea situației juridice	13
4.3. Descrierea proprietății imobiliare subiect.....	15
5. ANALIZA PIETEI IMOBILIARE.....	17
Analiza productivității proprietății	17
Delimitarea pieței specifice	17
Analiza cererii	19
Analiza ofertei	20
Analiza echilibrului pieței	21
6. ANALIZA CELEI MAI BUNE UTILIZĂRI.....	23
7. EVALUAREA PROPRIETĂȚII.....	26
7.1 Estimarea valorii terenului.....	26
8. ANALIZA REZULTATELOR ȘI CONCLUZII ASUPRA VALORII	29
8.1 Analiza rezultatului și concluzia evaluării.....	29
9. ANEXE	30

1. SINTEZA RAPORTULUI DE EVALUARE

Obiectul raportului de evaluare: Proprietate imobiliară de tip – teren intravilan având categoria de folosință curți construcții, în suprafață totală de 1.017 mp.

Client: Primăria Municipiului Deva

Proprietar: FERART SRL ȘI SCR INVEST SRL

Utilizator desemnat: Primăria Municipiului Deva

Localizare proprietate: Municipiului Deva, Strada Mihai Viteazu, nr. FN, Județul Hunedoara

Data inspecției: 31.03.2022

Data evaluării: 31.03.2022

Scopul evaluării: Stabilirea valorii de piață pentru cumpărare

Tipul valorii estimate: Valoarea de piață a proprietății

Dreptul de proprietate: În cadrul prezentului raport a fost evaluat dreptul deplin de proprietate evaluat asupra imobilului analizat, deținut de către FERART SRL și SCR INVEST SRL. Dreptul de proprietate asupra terenului este înscris în Cartea Funciară nr. 78330 Deva, nr. cadastral 78330 din 04.03.2022.

Sarcini înregistrate: Nu sunt.

Ipoteze speciale: Nu sunt necesare.

Moneda în care se exprimă estimată: Opinia finală a evaluării este prezentată în EURO și LEI. Cursul de valoare schimb LEU/EUR valabil la data evaluării (31.03.2022) este cel afișat de BNR, anume 4,9466 lei/euro.

Membru corporativ ANEVAR: GAMA EVAL INVEST SRL, autorizație nr. 0796 valabilă în anul 2022.

Evaluator autorizat: Șendroni Mihai, nr. legitimație 18635 valabilă în anul 2022

Concluzia asupra valorii: în urma aplicării metodologiei de evaluare, valoare de piață (fără TVA) estimată prin abordarea prin piață (metoda comparației directe) este:

VALOAREA TOTALĂ DE PIAȚĂ
142.534 euro, respectiv 705.058 lei
140,2 euro/mp

Întocmit: Șendroni Mihai,
Membru titular ANEVAR
31.03.2022

2. CERTIFICARE

Referitor la proprietatea imobiliară – teren intravilan, înscris în Cartea Funciară nr. 78330 Deva din 04.03.2022 certific, după cele mai bune cunoștințe ale mele, că:

- ✓ afirmațiile susținute în prezentul raport sunt reale și corecte;
- ✓ analizele, opiniile și concluziile sunt limitate numai la ipotezele și ipotezele speciale prezentate în raport și reprezintă opinia mea imparțială, opinie care nu a fost influențată de terțe părți și nu este în niciun mod supusă vreunei cerințe de a ajunge la concluzii predeterminate;
- ✓ nu am niciun interes actual sau de perspectivă, referitor la bunul care face obiectul evaluării și nu am niciun interes personal față de vreuna din părțile implicate;
- ✓ nu sunt influențat de nicio constrângere legată de bunul evaluat în raportul de evaluare sau de părțile implicate în această activitate de evaluare;
- ✓ implicarea mea în această activitate de evaluare nu se bazează pe solicitarea din partea nimănui, de obținere a unor rezultate predeterminate;
- ✓ onorariul plătit de către client nu are nicio legătură cu obținerea unor rezultate predeterminate sau cu vreo acțiune sau eveniment, rezultate în urma utilizării analizelor, opiniilor și concluziilor prezentului raport;
- ✓ analizele, opiniile și concluziile au fost exprimate în conformitate cu prevederile standardelor de evaluare și cu respectarea Codului de etică al profesiei de evaluator autorizat;
- ✓ am realizat personal inspecția bunului evaluat;
- ✓ dețin cunoștințele și experiența necesară pentru efectuarea, în mod competent, a acestei lucrări;
- ✓ pentru realizarea raportului nu am primit asistență din partea altor persoane nesemnate ale certificării;
- ✓ la data acestui raport, evaluatorul este membru titular ANEVAR în domeniul evaluării bunurilor imobile;
- ✓

Semnătura și data certificării

Șendroni Mihai, Membru titular ANEVAR

31.03.2022

3. TERMENII DE REFERINȚĂ AI EVALUĂRII

(a) Identificarea evaluatorului

Prezentul raport de evaluare este realizat de către GAMA EVAL INVEST SRL, membru corporativ ANEVAR, nr. autorizație 0796, cu sediul în Hunedoara, cartier Peștișu Mare, nr. 203A, Jud. Hunedoara, adresa de email gamaevalinvest@gmail.com, prin evaluator Șendroni Mihai, membru titular ANEVAR nr. legitimație 18635. Evaluatorul deține cunoștințele și experiența necesară pentru efectuarea în mod competent a acestei lucrări.

Evaluatorul acționează în calitate de evaluator extern independent, oferind o evaluare obiectivă și imparțială, fără să existe un conflict de interese. În procesul de evaluare nu a fost necesară consultarea altor specialiști tehnici sau de oricare altă natură.

(b) Identificarea clientului (clientilor)

Primăria Municipiului Deva prin reprezentantul legal, a solicitat evaluarea dreptului integral de proprietate asupra proprietății imobiliare, respectiv teren intravilan localizat în Municipiului Deva, Strada Mihai Viteazu, nr. FN, Județul Hunedoara, având nr. cadastral 78330, CF nr. 78330 Deva.

Prezenta lucrare se adresează exclusiv Primăria Municipiului Deva în calitate de client al evaluării proprietății imobiliare. Orice altă persoană care deține o copie a acestui raport sau care poate avea acces la raportul de evaluare nu poate fi considerată client al raportului de evaluare în sensul acestuia.

Evaluatorul nu își asumă responsabilitatea în fața niciunui terț, niciodată și în nici o altă circumstanță în care raportul de evaluare ar putea fi utilizat.

(c) Identificarea altor utilizatori desemnați

Prezenta lucrare se adresează exclusiv utilizatorului desemnat al evaluării proprietății imobiliare Primăria Municipiului Deva prin reprezentanții legali.

Orice altă persoană care deține o copie a acestui raport sau care poate avea acces la raportul de evaluare nu poate fi considerată ca utilizator desemnat al raportului de evaluare în sensul acestuia.

Evaluatorul nu își asumă responsabilitatea în fața niciunui terț, niciodată și în nici o altă circumstanță în care raportul de evaluare ar putea fi utilizat.

(d) Activul (activele) supus(e) evaluării

Prezenta evaluare se referă la o proprietate imobiliară de tip teren intravilan - curți construcții, situat în Municipiului Deva, Strada Mihai Viteazu, nr. FN, județul Hunedoara, având o suprafață totală de 1.017 mp, având număr cadastral 78330, întabulat în Cartea funciară nr. 78330 a localității Municipiului Deva, conform extrasului de carte funciară, eliberat de O.C.P.I. Hunedoara.

Bunul imobil este învecinat, astfel:

- ✓ la Nord – parcări de bloc (domeniu public)
- ✓ la Est – Bloc de locuințe (Central Residence)
- ✓ la Vest – garaje auto
- ✓ la Sud – teren liber proprietate privată

A fost evaluat întregul dreptul de proprietate asupra bunului imobil prezentat mai sus, considerat drept real principal, în ipoteza în care acesta nu este afectat de niciun fel de sarcini, neexistând nicio diferență scriptico-faptică între dreptul de proprietate dovedit prin extrasul de carte funciară și situația identificată de către evaluator. Proprietatea privată reprezintă „*dreptul titularului de a poseda, folosi și dispune de un bun, în mod exclusiv, absolut și perpetuu, în limitele stabilite de lege*”(Codul Civil Român, art.555(1)).

Pentru proprietatea imobiliară de tip teren intravilan ce face obiectul prezentului raport de evaluare, reprezentantul clientului a prezentat următoarele acte ce atestă dreptul de proprietate:

- Extras de carte funciară nr. 78330 a localității Municipiului Deva din 04.03.2022.
- Certificat de urbanism nr. 111 din 25.03.2022.
- Plan de încadrare în zona
- Plan de situație.

(e) Moneda evaluării

Valoarea estimată este raportată în Euro. Conversia valorii în lei s-a făcut la cursul de 1 EUR = 4,9466 lei, valabil pentru data de 31.03.2022. Exprimarea valorii în cele două monede este valabilă la momentul exprimării opiniei, evoluția ulterioară a valorii putând fi diferită pentru cele două monede.

(f) Scopul evaluării

Evaluarea este cerută de către Primăria Municipiului Deva pentru estimarea valorii de piață a proprietății imobiliare în vederea cumpărării, respectiv teren intravilan în suprafață totală de 1.017 mp, având categoria de folosință curți construcții.

Această evaluare nu poate fi folosită în alte scopuri și/sau în afara contextului prezentat.

(g) Tipul/ tipurile valorii utilizat(e)

Tipul valorii a ținut cont de scopul evaluării, tipul proprietății, de recomandările standardului de evaluare GEV 630 – „Evaluarea bunurilor imobile” și se bazează pe nevoile de informații ale clientului și ale utilizatorului desemnat în legătură cu valoarea dreptului de proprietate asupra proprietății imobiliare subiect.

În prezentul raport s-a urmărit o estimare a valorii de piață a proprietății subiect așa cum este aceasta definită în standardul general SEV 100 – Cadrul general (IVS Cadrul general). Tipul valorii este adecvat scopului evaluării și anume – estimarea valorii de piață a proprietății imobiliare.

Conform *Standardelor de evaluare a bunurilor* ediția 2022, SEV 104 – Tipuri ale valorii (IVS 104), para. 30.1 definiția valorii de piață este următoarea: „*Valoarea de piață este suma estimată pentru care*

un activ sau o datorie ar putea fi schimbat(ă) la data evaluării, între un cumpărător hotărât și un vânzător hotărât, într-o tranzacție nepărtinitoare, după un marketing adecvat și în care părțile au acționat fiecare în cunoștință de cauză, prudent și fără constrângere”.

Activul subiect este expus pentru vânzare pe o piață deschisă și concurențială unde participanții acționează în mod liber. Valoarea de piață este exprimată în euro. Aceasta poate fi necorespunzătoare pentru o altă dată, deoarece piețele și condițiile de piață se pot modifica.

(h) Data evaluării:

Inspekția a fost efectuată în data de 31.03.2022 de către evaluator Șendroni Mihai în prezența reprezentantului clientului. Cu această ocazie, a fost inspectată și fotografiată proprietatea evaluată.

Data evaluării, adică data la care sunt valabile toate analizele, judecățile, calculele, ipotezele de lucru și concluzia privind valoarea de piață estimată, este 31.03.2022.

(i) Natura și amploarea activităților evaluatorului și oricare limitări ale acestora

Documentarea făcută pe durata evaluării este adecvată scopului evaluării solicitate și tipului valorii care se va raporta, respectiv valoarea de piață.

Inspekția proprietății a avut loc în data de 31.03.2022 și a fost realizată de către evaluatorul Șendroni Mihai în prezența reprezentatului clientului cu această ocazie s-au făcut fotografii, au fost preluate informații referitoare la proprietatea evaluată și au fost analizate documentele existente.

În urma examinării documentelor, evaluatorul a identificat proprietatea în baza numărului cadastral dar și cu ajutorul planului extras din geoportala ANCP. Locația indicată și limitele proprietății precizate de acesta se consideră a fi corecte. Proprietatea nu a fost măsurată de către evaluator întrucât nu intră în atribuțiile sale acest lucru. A fost fotografiată o parte mai mare din terenul subiect deoarece nu se putea evidenția faptic limită cu proprietatea învecinată în partea din sud deoarece nu este gard între cele două proprietăți.

Termenii de referință ai evaluării au fost stabiliți împreună cu clientul și au fost menționați în scris.

În realizarea analizelor, judecăților și calculelor din prezentul raport, în vederea documentării și colectării datelor despre bunul imobiliar evaluat, precum și a celorlalte date necesare identificării, evaluatorul a avut acces la toate informațiile relevante oferite de către client, respectiv la:

- Extras de carte funciară nr. 78330 a localității Municipiului Deva din 04.03.2022.
- Certificat de urbanism nr. 111 din 25.03.2022.
- Plan de încadrare în zonă
- Plan de situație.

Documentarea necesară evaluării a avut în vedere:

- ✓ inspekția proprietății și zona din care face parte proprietate inclusiv a căilor de acces;
- ✓ cercetarea pieței locale specifice, inclusiv identificarea și inspekția proprietăților comparabile;
- ✓ interviuri cu reprezentanți ai proprietarului, discuții telefonice și persoane fizice și

juridice - vânzători ai unor proprietăți imobiliare comparabile cu proprietatea subiect supusă evaluării;

- ✓ au fost efectuate verificări împreună cu reprezentanții clientului privind corespondența scriptic-faptic (acte proprietate vs. cadastru vs. constatări în urma inspecției conform fotografiilor anexate) și s-a investigat corespondența între amplasarea imobilului și situația sa scriptică și fizică, nefiind identificate neconcordanțe.

Documentarea realizată pentru efectuarea evaluării a fost suficientă pentru a emite o opinie total justificabilă asupra valorii. La data inspecției terenul este nefolosit.

(j) Natura și sursa informațiilor pe care se va baza evaluarea

Informațiile utilizate, primite de la client, pe baza cărora a fost realizată evaluarea au fost:

- Informații din Extrasul de Carte Funciară;
- Informații privind piața imobiliară specifică;
- Istoricul utilizării proprietății imobiliare;
- Standardele de evaluare a bunurilor ediția 2022;
- Alte informații necesare existente în bibliografia de specialitate;

Sursele de informații au fost:

- Reprezentantul clientului pentru informațiile legate de proprietatea imobiliară evaluată (situație juridică, suprafețe, istoric etc.) și care este responsabil exclusiv pentru veridicitatea informațiilor furnizate;
- Înregistrări ale dreptului de proprietate (oficii/birouri de cadastru);
- Presa de specialitate;
- Informații existente pe site-urile de profil;
- Piața imobiliară referitoare la oferte și cereri de proprietăți imobiliare similare din zona în care se situează imobilul supus evaluării;
- Baza de date a evaluatorului;
- Interviuurile cu părțile implicate în tranzacții;
- Informații furnizate de către agenții imobiliare privind tranzacții similare;
- Reviste de profil.

(k) Ipoteze semnificative și/sau ipoteze speciale semnificative

Valoarea de piață determinată în raportul de evaluare este estimată în condițiile realizării ipotezelor care urmează și în mod special în ipoteza în care situațiile la care se face referire mai jos nu generează nici un fel de restricții. Dacă se va demonstra că cel puțin una din ipotezele sub care este realizat raportul și care sunt detaliate în cele ce urmează nu este valabilă, valoarea estimată este invalidată.

Ipoteze:

- Valoarea opinată în acest raport de evaluare este estimată în condițiile realizării ipotezelor care urmează și în mod special în ipoteza în care situațiile la care se face referire mai jos nu

- generează niciun fel de restricții în afara celor arătate pe parcursul raportului și al căror impact este expres scris că a fost luat în considerare. Dacă se va demonstra că cel puțin una din ipotezele sub care este realizat raportul nu este valabilă, valoarea estimată este invalidă;
- Evaluarea s-a efectuat pe baza documentelor furnizate de către beneficiarul lucrării. Se presupune că acestea sunt autentice. Evaluatorul nu-și asumă nici o responsabilitate privind descrierea situației juridice sau a titlurilor de proprietate. Dreptul de proprietate este considerat valabil și tranzacționabil (în circuitul civil) dacă nu se specifică altfel;
 - Se presupune că afirmațiile făcute de către evaluator cu privire la descrierea legală a proprietății nu se substituie avizelor juridice exprimate de către specialist, evaluatorul neavând competență în acest domeniu;
 - Evaluatorul a avut la dispoziție documentele din care s-au extras datele prezentate anterior. Acestea au fost anexate prezentului raport și considerate parte integrantă. Orice diferență între scriptic și faptic determină invalidarea acestui raport, evaluatorul neavând nicio responsabilitate în privința corectitudinii informațiilor primite.
 - Se presupune că proprietatea este în concordanță cu toate reglementările locale privind mediul înconjurător, reglementările și restricțiile de zonare, urbanism și utilizare, în afara cazului în care a fost identificată o neconformitate, descrisă și luată în considerare în prezentul raport;
 - Nu a fost realizată niciun fel de investigație pentru stabilirea existenței contaminațiilor. Se presupune că nu există condiții ascunse sau neaparente ale proprietății, solului sau structurii, care să influențeze valoarea. Evaluatorul nu își asumă nicio responsabilitate pentru asemenea condiții sau pentru obținerea studiilor necesare pentru a le descoperi;
 - Proprietatea nu a fost expertizată detaliat. Orice schiță din raportul de evaluare prezintă dimensiunile aproximative ale proprietății și este realizată pentru a ajuta utilizatorul raportului să vizualizeze proprietatea. În cazul în care există documente relevante (măsurători de cadastru, expertize) acestea vor avea prioritate;
 - Evaluatorul nu a făcut nicio măsurătoare a proprietății. Dimensiunile au fost preluate din documentele puse la dispoziție. Se presupune că planurile, schițele, dimensiunile puse la dispoziție evaluatorului sunt corecte, dar nu se asumă nicio responsabilitate în această privință;
 - Se presupune că toate autorizațiile, certificatele de funcționare și alte documente solicitate de către autoritățile locale, au fost sau pot fi obținute pentru oricare dintre utilizările pe care se bazează estimările valorii din cadrul raportului;
 - Se presupune că legislația în vigoare se va menține și nu au fost luate în calcul eventuale modificări care pot să apară în perioada următoare;

Ipoteze speciale semnificative:

Nu au fost identificate ipoteze speciale.

(l) Tipul raportului care va fi elaborat

Raportul de evaluare este unul narativ, detaliat, întocmit în conformitate cu SEV 103 și cuprinde, pe lângă termenii de referință, descrierea tuturor datelor, faptelor, analizelor, calculelor și judecăților relevante pe care s-a bazat opinia privitoare la indicația asupra valorii raportate, nefiind necesară nicio excludere sau abatere de la respectivul Standard.

(m) Restricții de utilizare, difuzare sau publicare a raportului

Acest raport de evaluare este confidențial, destinat numai pentru scopul menționat și se adresează doar clientului Primăria Municipiului Deva și utilizatorului desemnat specificat în raport. Evaluatorul nu își asumă nicio responsabilitate dacă acesta este transmis altei persoane, fie pentru scopul declarat sau pentru oricare alt scop.

Raportul de evaluare, în totalitate sau pe părți, sau oricare altă referire la acesta, nu poate fi publicat, nici inclus într-un document destinat publicității fără acordul scris și prealabil al evaluatorului cu specificarea formei și contextului în care urmează să apară. Publicarea, parțială sau integrală, precum și utilizarea lui de către alte persoane decât cele la care s-au făcut referiri anterior, atrage după sine încetarea obligațiilor contractuale.

Valoarea estimată de către evaluator este valabilă la data prezentată în raport și încă un interval de timp limitat după această dată, dacă nu apar modificări semnificative care pot afecta opiniile estimate. În prezența modificărilor, evaluatorul nu este responsabil decât în limita informațiilor valabile și cunoscute de acesta la data evaluării.

Condițiile de limitare a utilizării raportului sau a rezultatelor evaluării sunt:

- Concluziile sunt valabile numai la data evaluării;
- Nu ne asumăm responsabilitatea pentru efectele juridice;
- Raportul nu trebuie să fie utilizat parțial;
- Posesia raportului nu conferă dreptul de a-l publica;
- Estimarea costurilor nu este validă pentru scopuri de asigurare sau alte scopuri decât cele specificate în raport;
- Nu ne asumăm responsabilitatea pentru orice modificare neautorizată adusă raportului;
- Pentru validitate este necesară semnătura originală.

Raportul de evaluare este valabil în condițiile economice, fiscale, juridice și politice de la data întocmirii sale. Dacă aceste condiții se vor modifica, concluziile acestui raport își vor pierde valabilitatea.

(n) Declararea conformității evaluării cu SEV

Raportul de evaluare a fost realizat în concordanță cu reglementările Standardelor de evaluare a bunurilor și în conformitate cu metodologia de lucru recomandată de ANEVAR.

Definițiile și conceptele pe care se bazează acest raport sunt cele din:

- SEV 100 – „Cadrul general (IVS Cadrul general)”
- SEV 101 – „Termenii de referință ai evaluării (IVS 101)”.

Misiunea de evaluare a fost condusă în conformitate cu prevederile

- SEV 102 – „Documentare și infoemare (IVS 102)”,

prezentul raport de evaluare fiind întocmit cu respectarea cerințelor

- SEV 103 – „Raportare (IV 103)”

și a ținut cont și de prevederile

- SEV 104 „Tipuri ale valorii” (IVS 104)
- SEV 105 „Abordari și metode de evaluare”
- SEV 230 – „Drepturi asupra proprietății imobiliare (IVS 400)”,
- GEV 630 – „Evaluarea bunurilor imobile”,
- SEV 400 – „Verificarea evaluării”

Scopul evaluării, complexitatea activului supus evaluării și cerințele utilizatorului au determinat gradul adecvat de detaliere al raportului. Conform prevederilor contractuale și a instrucțiunilor evaluării nu a fost necesară nicio deviere de la Standardele de evaluare a bunurilor.

4. PREZENTAREA DATELOR

4.1. Date despre aria de piață, oraș, vecinătăți și localizare

În procesul de evaluare este necesară colectarea și analiza datelor care se referă la aria pieței.

„Datele despre aria de piață sunt colectate la nivel de vecinătate, oraș, regiune și, atunci când este necesar, la nivel național și internațional, în funcție de întinderea geografică a acestei arii, justificat apreciată de evaluator ca fiind adecvată pentru proprietatea imobiliară subiect. Aceste date se referă la tendințele sociale, situația economică, reglementările și restricțiile legale și condițiile de mediu înconjurător care influențează valoarea proprietății imobiliare în aria de piață definită în acest scop” (Standardele de evaluare a bunurilor, ediția 2022 - GEV 630 Evaluarea bunurilor imobile, para. 18).

Datele generale sunt preluate de pe site-ul Primăriei Deva și includ informații referitoare la forțele sociale, economice, legislative și ale mediului din jurul amplasamentului.

DEVA este municipiul de reședință al județului Hunedoara, format din localitățile componente Deva (reședință) și Sântuhalm, și din satele Archia, Bârcea Mică și Cristur.

Deva se situează în partea centrală a județului Hunedoara, la o altitudine de 187 m față de nivelul mării, pe malul stâng al cursului mijlociu al Mureșului. Orașul se învecinează cu Munții Poiana Ruscă și Munții Zarandului în vest, cu Munții Apuseni în nord, cu Măgura Uroiului în est. Spre sud când condițiile atmosferice sunt propice, se zăresc în depărtare Munții Parâng și Munții Retezat. Dealurile din apropierea orașului sunt ultimele ramificații nordice ale Munților Poiana Ruscă (înălțimea lor maximă este de 697 metri) și cuprind orașul ca într-un semicerc, ferindu-l de excese climatice. Vârful Piatra Cozia (din satul Cozia) are altitudinea de 686 m.

La recensământul din 1910 Deva avea 8654 locuitori, din care 5827 vorbeau maghiară ca limbă maternă, 2417 româna și 276 germana. După religie, 3393 erau romano-catolici, 2551 ortodocși, 1292 reformați, 791 evrei, 314 greco-catolici și 242 luterani.

Conform recensământului efectuat în 2011, populația Municipiului Deva se ridică la 61.123 de locuitori, în scădere față de recensământul anterior din 2002, când se înregistraseră 69.257 locuitori. Majoritatea locuitorilor sunt români (82,98%). Principalele minorități sunt cele de maghiari (7,21%) și romi (1,24%). Pentru 7,84% din populație, apartenența etnică nu este cunoscută. Din punct de vedere confesional, majoritatea locuitorilor sunt ortodocși (76,5%), dar există și minorități de romano-catolici (6,46%), penticostali (2,68%), reformați (2,34%), baptiști (1,38%) și greco-catolici (1,14%). Pentru 8,13% din populație nu este cunoscută apartenența confesională.

Prima atestare documentară a cetății Deva datează din anul 1269, fiind menționată prin cuvintele latine castru Dewa. Pe hărțile medievale ea apare fie sub numele de Deva sau Dewan.

Ruinele Cetății Deva, de pe dealul Cetății, au fost și rămân un obiectiv turistic important. În ultimii ani a fost conceput un program de amenajare a Cetății, proiect foarte controversat, pentru a o pune în valoare și a o face accesibilă tuturor vârstelor: instalarea unui telescaun și amenajarea unui teras în incinta fortificației (idee abandonată ulterior la insistențele reprezentanților Muzeului Deva).

Odată ajuns sus lângă ruinele cetății, ni se dezvăluie panorama orașului și a împrejurimilor. Se vorbește despre existența unui tunel subteran care unea Cetatea Devei de Castelul de la Hunedoara. La poalele dealului se întinde „Parcul Cetății”. La intrarea dinspre sud a parcului se află casa lui Dr. Petru Groza. În nord-vestul parcului, la marginea dinspre dealul cetății, se află castelul Magna Curia, construit în secolul XVI. Inițial castelul a fost conceput în stilul Renașterii, dar restaurările ulterioare i-au adăugat și elemente de artă barocă. În prezent complexul arhitectonic Magna Curia adăpostește Muzeul Județean Deva.

Amplasament imobil



4.2. Descrierea situației juridice

A fost evaluat dreptul absolut de proprietate asupra imobilului – teren intravilan, aflat în proprietatea persoanei juridice FERART SRL ȘI SCR INVEST SRL, conform actelor juridice prezentate, nu există sarcini asupra imobilului descris în extrasul de carte funciară.

Conform **SEV 230 Drepturi asupra proprietății imobiliare** „Dreptul asupra unei proprietăți imobiliare conferă titularului dreptul de a poseda, a folosi sau ocupa ori de a dispune de teren și construcții (...). Dreptul absolut asupra oricărei suprafețe de teren. Titularul acestui drept are un drept absolut de a poseda și a dispune de teren și de orice construcții existente pe acesta, în mod perpetuu, afectat numai de drepturi subordonate și îngrădiri stabilite prin lege (...)”.

FERART SRL ȘI SCR INVEST SRL în calitate de proprietari dețin dreptul de proprietate asupra imobilului din Municipiului Deva, Strada Mihai Viteazu, nr. FN, jud. Hunedoara constând în teren intravilan cu suprafața totală de 1.017 mp, înscris în CF nr. 78330 Deva.

Exista o corespondență scriptico-faptică între actele de proprietate ale clientului, cele de la Oficiul de Cadastru și rezultatele obținute în urma inspecției. Nu există neconcordanțe între amplasarea din teren și documentele primite.



Extras de Carte Funciară:

Evaluatorul a avut la dispoziție Extrasul de carte funciară din data de 04.03.2022, din care s-au extras datele mai sus prezentate, anexat prezentului raport și considerat parte integrantă.

Din Extrasul de carte funciară pentru informare eliberat de BCPI Deva partea a II-a și partea a III-a, reiese că dreptul de proprietate deplin și nu este afectat de sarcini.

Plan ANCP

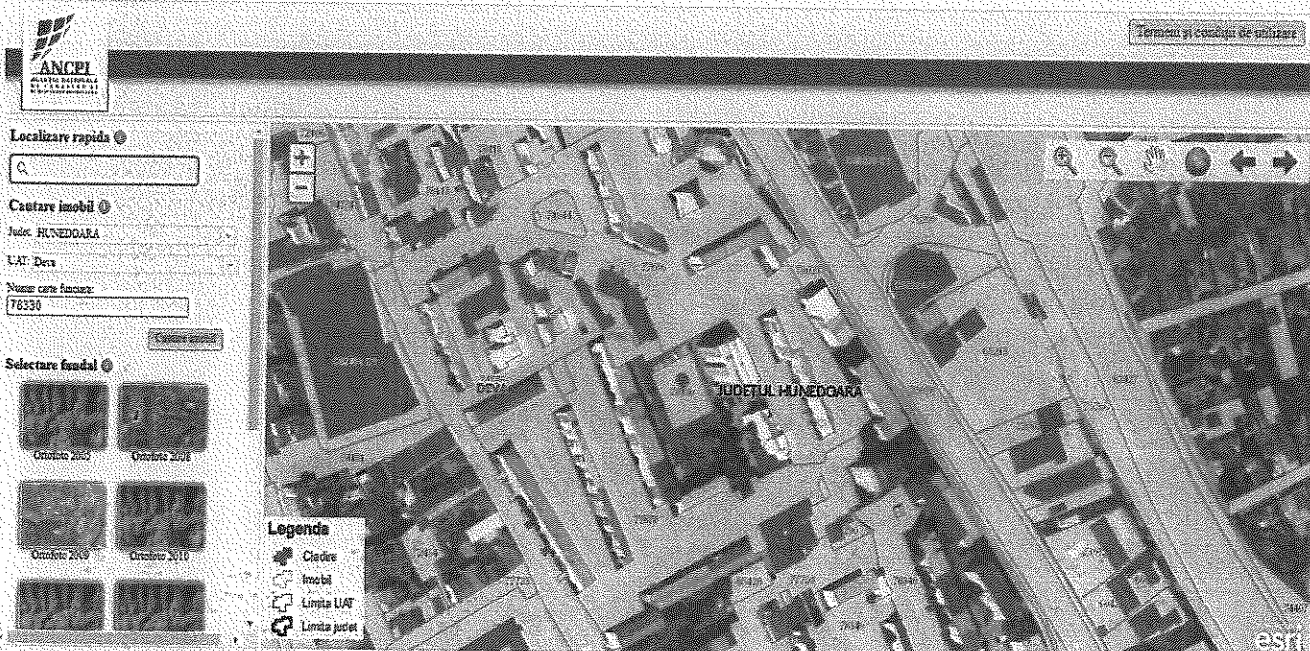

Certificatul de urbanism

În cadrul Certificatului de urbanism nr. 111 din 25.03.2022 este prezentat regimul juridic al proprietății evaluate.

Folosință actuală: curți construcții.

Destinație aprobată conform PUG aprobat cu HCL 223/1999: imobilul este situat în UTR 2, subzona funcțională LI2, subzona rezidențială, unde funcțiunea dominantă a zonei este locuirea, compusă din locuințe colective cu regim de înălțime cuprins între P+3+10, iar funcțiuni complementare admise ale zonei: instituții și servicii publice, spații verzi amenajate, accese pietonale, carosabile, parcaje.

Regimul tehnic

UTR 2 LI – zonă rezidențială cu clădiri mai mult de 3 nivele.

Funcțiunea dominantă a zonei: este locuirea, compusă din: locuințe colective cu regim de înălțime cuprins între P+3 – P+10;

Funcțiunea complementară admisă a zonei: instituții și servicii publice; spații verzi amenajate; accese pietonale, carosabile, parcaje.

Utilizări permise:

1. Locuințe colective;
2. Construcții necesare funcțiunilor complementare locuințelor prin afectarea unor spații la

parterul locuințelor sau amenajarea unor spații independente pentru comerț și servicii necesare pentru satisfacerea cerințelor zilnice ale locuitorilor;

3. Activități nepoluante și cu volum mic de transporturi;

Utilizări permise cu condiții:

Lucrări de renovare și modernizare la locuințele colective.

Locuințe colective în toate subzonele LI unde disponibilitatea terenului permite acest lucru; acestea se vor face cu condiția respectării fâșiei de protecție a drumurilor și pe baza unor PUD-uri aprobate.

4.3. Descrierea proprietății imobiliare subiect

Proprietatea imobiliară supusă descrierii, se află în proprietatea FERART SRL (cotă ½) și SCR INVEST SRL (cotă ½), situată în Municipiul Deva, Strada Mihai Viteazu, nr. FN, Jud. Hunedoara și reprezintă un teren intravilan în suprafață de 1.017 mp, împrejmuit parțial cu gard.

Proprietatea este amplasată într-o zonă rezidențială a Municipiului Deva, zona Mihai Viteazu. Terenul are ieșire la strada Strada Mihai Viteazu domeniu public, fiind poziționat între clădiri rezidențiale, dar și garaje și parcări auto. Accesul la teren este îngreunat de parcările auto din jurul acestuia, dar și de garajele auto și clădirile rezidențiale, mijloacele de transport în comun sunt la distanță mică, frontul stradal are o lungime de circa 29 ml la Strada Mihai Viteazu, iar proprietatea are toate utilitățile necesare: apă-canalizare, energie electrică, gaz.

Descrierea și analiza amplasamentului

Caracteristici ale amplasamentului:

Amplasament: zona A conform certificatului de urbanism;

Suprafață: 1.017 mp teren curți construcții;

Destinație: teren cu destinație rezidențială;

Topografie: teren plan;

Formă: regulată;

Utilități: utilități existente (apă-canal, energie electrică, gaz).

Acces: accesul se realizează către proprietate din drumul public de acces (drum asfaltat) strada Mihai Viteazu.

Deschidere: 29 ml la Strada Mihai Viteazu;

Situația actuală a terenului: teren liber, situat în Municipiului Deva.

Puncte de interes: terenul este amplasat în zona rezidențială a Municipiului Deva, având o poziție bună din punct de vedere al amplasamentului față de unele unități comerciale și administrative.

Istoricul proprietății subiect

Terenul se află în proprietatea FERART SRL și SCR INVEST SRL, conform documentelor puse la dispoziție. Terenul a intrat în proprietatea persoanelor juridice FERART SRL și SCR INVEST SRL prin act notarial contract de vânzare-cumpărare nr. 221 din 17.02.2021 emis de Mane-Sigartau Mirona, fiecare deținând cota de ½ din imobil.

Date privind impozitele și valorile de impozitare

Valorile impozabile, impozitele, taxele locale și alte taxe asimilate acestora sunt hotărâri ale Consiliului Local Deva. Terenul se află în categoria terenurilor intravilane de impozitare, fiind situat în subzona A, conform certificatului de urbanism nr. 111 din 25.03.2022.

5. ANALIZA PIEȚEI IMOBILIARE

Analiza pieței constituie procesul de identificare și studiere a pieței unui anumit bun sau serviciu. Analiza pieței este realizată pentru a estima cererea pentru un anumit tip de proprietate imobiliară (analiza cererii) și pentru a determina conformarea pieței pentru proprietatea analizată (analiza ofertei) și pentru a studia modul în care interacțiunea dintre cerere și ofertă afectează valoarea proprietății subiect (analiza echilibrului). Analiza pieței pune bazele determinării celei mai bune utilizări a unei proprietăți imobiliare și, totodată, furnizează informații importante necesare aplicării celor trei abordări în evaluare. O analiză corectă a pieței impune parcurgerea de către evaluator a următorilor pași:

1. Analiza productivității proprietății;
2. Delimitarea pieței specifice;
3. Analiza cererii;
4. Analiza ofertei competitive (investigarea și previziunea concurenței);
5. Analiza interacțiunii dintre cerere și ofertă;
6. Estimarea absorbției în piață a proprietății subiect.

Analiza pieței are permanent în atenție cei patru factori interdependenți care creează valorile proprietăților imobiliare, fiind, de fapt, chiar o rezultată a interacțiunii între aceștia: utilitatea, raritatea, dorința și puterea efectivă de cumpărare.

Analiza productivității proprietății

Proprietatea imobiliară dispune de o localizare bună, zona centrală a Municipiului Deva.

În zonă, se află preponderent construcții rezidențiale (locuințe colective) și comerciale la parter de bloc sau în spații independente. Distanța față de proprietățile complementare este mică. Accesul este facil, iar mijloacele de transport în comun sunt la distanță mică. Strada la care are acces proprietatea are utilitățile uzuale necesare : apă-canal, energie electrică, gaze.

Imobilul este intabulat în Cartea Funciară nr. 78330 a localității Deva.

Ținând cont de caracteristicile imobilului supus evaluării, teren intravilan cu suprafața de 1.017 mp (dimensiuni, facilitate, utilități existente) precum și de zona în care acesta este amplasată se poate aprecia că proprietatea evaluată este atractivă.

Delimitarea pieței specifice

Zona studiată și piața specifică este cea a Municipiului Deva. Piața specifică a acestei proprietăți este cea a terenurilor intravilane din zonele preponderent rezidențiale. Caracteristicile predominante ale proprietății, enumerate anterior, sunt cele care o particularizează pe piață, deci există o corelare între descrierea proprietății și analiza pieței sale. Aria pieței din care face parte proprietatea subiect este una

locală – zona ultracentrală și centrală, dar poate fi extinsă la nivelul întregului oraș. Oferta de astfel de proprietăți este variată, pornind de la prețuri mai accesibile la prețuri mai mari, în funcție de nevoile fiecărui client și de elementele specifice pentru astfel de proprietate. Proprietățile cu o atractivitate mai mare, ce concurează cu proprietatea subiect în aria de piață au o disponibilitate curentă mică prin oferte, o parte din ele regăsindu-se și în grila datelor de piață.

1. Tipul proprietății imobiliare

Pentru proprietatea imobiliară supusă analizei, subpiața delimitată este cea a terenurilor intravilane libere, situate în Municipiului Deva, zona centrală, dar și alte zone din oraș.

2. Caracteristicile proprietății imobiliare

Proprietatea evaluată este un amplasament cu suprafața de 1.017 mp, situat în Municipiul Deva, regimul acestuia fiind de teren intravilan liber. Accesul la proprietate se realizează din strada Mihai Viteazu, stradă amenajată (asfaltată), topografia este plană, utilitățile disponibile sunt energie electrică, gaz, apă-canal.

Utilizatorii finali sunt persoane fizice sau juridice cu potențial bănesc care vor să construiască o clădire rezidențială P+3 – P+10 (conform certificatului de urbanism) pentru vânzarea ulterioară a apartamentelor către potențiali clienți.

3. Aria pieței

Proprietatea imobiliară supusă descrierii, se află pe strada Mihai Viteazu, nr. FN, a Municipiului Deva și este amplasată în zona centrală a orașului.

Aria pieței din care face parte proprietatea subiect este una locală. Gradul de ocupare al terenului în zona de interes a evaluării este mare, suprafețele libere fiind destinate căilor de acces, spațiilor verzi și parcarilor.

În zona central, zona piață nu există parcele de teren libere, construibile cu utilizări premise conform certificatului de urbanism, utilizări privind cea mai bună utilizare de teren cu destinație rezidențială. În această situație aria pieței a fost extinsă și către alte zone din municipiul Deva și au fost alese informații de piață având doar aceeași cea mai bună utilizare de teren cu destinație rezidențială, unde s-au aplicat ajustări pentru localizare.



4. Proprietăți substitut disponibile

Oferta terenurilor libere este variată, pornind de la prețuri mai accesibile la prețuri mai mari, în funcție de nevoile fiecărui client. Proprietățile cu o atractivitate similară, ce concurează cu proprietatea subiect în aria de piață au o disponibilitate curentă mică prin ofertele afișate.

În urma analizei preferințelor consumatorilor finali ai acestor tipuri terenuri se observă că un impact pozitiv asupra valorii proprietății îl pot avea: localizarea, utilitățile existente și suprafața terenului.

Analiza efectuată s-a bazat pe identificarea proprietăților imobiliare similare cu proprietatea subiect din zona analizată, care au suprafețe a terenurilor cuprinse între circa 400 mp și 1.400 mp. Aceste dimensiuni sunt recunoscute pe piața proprietăților imobiliare de tip terenuri intravilane rezidențiale.

Analiza cererii

Cererea pieții reflectă nevoile, dorințele, puterea de cumpărare și preferințele consumatorilor. Analiza cererii se axează pe identificarea utilizatorilor potențiali (cumpărători, chiriași) pentru un anumit tip de proprietate. Puterea de cumpărare este în stagnare în această perioadă, datorită efectelor economice la nivel global.

Disponibilitatea facilităților din această zonă și accesul facil reprezintă unul din factorii importanți în analiza cererii pe piața terenurilor libere și a terenurilor cu construcții, care pot aduce un plus valoare proprietății subiect.

Accesul este facil, iar mijloacele de transport în comun sunt la distanță foarte mică. Strada la care are acces proprietatea este sistematizată superior, utilitățile aferente existente pe amplasamente sunt cele uzuale necesare: apă, energie electrică, gaze.

Acest tip de proprietate se adresează persoanelor fizice sau juridice care doresc să dezvolte o construcție rezidențială.

Cererea este în puțin în creștere datorită facilităților oferite de creditele bancare și deciziile politice favorabile domeniului imobiliar.

Terenurile ocupate de către proprietari sunt mai multe decât cele închiriate, fiind o cerere crescută pentru cumpărări de terenuri și o cerere mai scăzută pentru închirieri de terenuri libere.

Tipul acesta de proprietăți are un număr mare de vizualizări pe site-urile agențiilor imobiliare, fapt care prezintă rata mare de atractivitate și dorința utilizatorilor de pe piață, dar puterea de cumpărare se regăsește doar la acei utilizatori cu disponibil bănesc care pot investi în afaceri de tip rezidențial/comercial. În ultimii ani și în special datorită anului 2021, cererea de terenuri libere este în creștere deoarece datorită izbucniri COVID-19, declarata de O.M.S. drept Pandemie la data de 11 martie 2020, a avut impact semnificativ asupra piețelor financiare globale, impunând restricții de călătorie și distanțare socială.

Incertitudinea în evaluare nu ar trebui confundată cu riscul, acesta poate fi generat de factori diverși care afectează fie activul propriu-zis, fie piața pe care acesta este tranzacționat. Incertitudinea în evaluare poate fi dată de factori diferiți, care pot fi împărțiți în trei categorii: perturbarea pieței, disponibilitatea datelor de intrare și alegerea metodei sau a modelului. Aceste categorii ale incertitudinii evaluării nu se exclud reciproc.

De exemplu, perturbarea pieței poate afecta disponibilitatea datelor relevante, ceea ce poate conduce implicit la incertitudine cu aceea la alegerea celei mai adecvate metode sau model. Prin urmare, este probabil să existe o interdependență și corelare între cauzele incertitudinii și trebuie să ținem seama de acest fapt în timpul procesului de evaluare.

Evenimentele pot fi de natură macroeconomică (criza financiară din 2009) sau natură microeconomică (dezastru natural, modificare legislative). În ceea ce privește pandemia, poate fi privită ca o perturbare a pieței la nivel microeconomic, însă în viitor s-ar putea să ne confruntăm și cu implicații macroeconomice.

La data evaluării, considerăm că putem acorda o credibilitate mai mare ofertelor existente în piață iar în ceea ce privește tipul de proprietate analizată la nivelul municipiului, putem concluziona că pandemia nu afectat cu mult prețurile, acestea având o creștere ușoară față de anii precedenți. În consecință, evaluare trebuie tratată cu un grad rezonabil de certitudine și o doză mai mare de prudență.

Analiza ofertei

Oferta aferentă proprietăților disponibile spre vânzare care sunt asimilabile proprietății subiect se numește ofertă competitivă.

Pe parcursul ultimilor ani, pretențiile vânzătorilor de terenuri libere și-au menținut tendința de creștere. În ceea ce privește oferta competitivă pentru proprietatea imobiliară subiect, aceasta este în creștere.

Ofertele sunt variate. Prețurile terenurilor pornesc de la circa 100 euro/mp (cele aflate în zona periferică a localității) și ajung în unele cazuri la 200 de euro/mp, în funcție de zonă. Variația principală a prețurilor este antrenată de localizarea proprietăților, deschiderea acestora, tipul de acces, nivelul

utilitatilor etc.

Ofertele pentru închirierea terenurilor libere chiar inexistente, sunt mai puține decât cererea, fapt care deteremină o piață a vânzătorului.

Negocierea prețurilor la nivelul municipiului este cuprinsă între 3-5% din prețul de ofertă al proprietății. Timpul de vânzare mediu al proprietăților de tipul celei evaluate este între 6-12 luni, în funcție de condițiile de vânzare.

În cazul prezentei evaluări, procesul de obținere a informațiilor relevante s-a concretizat prin selectarea ofertelor similare cu proprietatea de evaluat, cu date și informații verificate și documentate, privind proprietăți imobiliare oferite spre vânzare, valabile la data evaluării.

Element de comparație	Proprietatea evaluată	Comparabila 1	Comparabila 2	Comparabila 3	Comparabila 4	Comparabila 5
Preț de ofertă (€/mp)		150	150	100	200	150
Condiții de plată	mar.22	mar.22	mar.22	mar.22	mar.22	mar.22
Localizare	Deva str. M. Viteazu	Deva str. Cernei	Deva Aleea Iasomieii	Deva str. Minerva	Deva b-dul N. Balcescu	Deva b-dul 22 decembrie
Suprafata	1.017,00	400,00	600,00	1.400,00	485,00	400,00
Forma/relief	poligonala	poligonala	poligonala	poligonala	poligonala	poligonala
Utilitati	toate utilitati la limita	toate utilitati la limita	toate utilitati la limita	toate utilitati la limita	toate utilitati la limita	toate utilitati la limita
CMBU	rezidential	rezidential	rezidential	rezidential	rezidential	rezidential

Analiza echilibrului pieței

Activitatea pieței imobiliare este ciclică, fiind caracterizată prin perioade succesive de expansiune, vârfuri, restrângeri și epuizare. În perioada analizată, comparând cererea existentă și potențială cu oferta curentă și anticipată se observă o tendință de creștere a cererii.

Piața achizițiilor este influențată și de dezvoltarea rapidă a sistemului de credit ipotecar și imobiliar, datorită scăderii dobânzilor la credite, care de fapt au impulsionat în mod cert cererea de proprietăți similare.

Comparând cererea existentă și potențială cu oferta curentă și anticipată competitivă se poate observa că există o cerere pentru un număr mai mare de terenuri rezidențiale.

În ceea ce privește echilibrul pieței imobiliare, față de ultimii ani, raporturile s-au inversat pe piața imobiliară, aceasta devenind o piață a vânzătorului începând cu a doua parte a anului 2015. Transformarea pieței imobiliare într-o piață a vânzătorului s-a realizat în contextul creșterii economice locale, a creșterii numărului locurilor de muncă și a emigrării din alte zone mai slab dezvoltate ale țării, coroborat cu creșterea numărului tranzacțiilor pe segmentul imobiliar și previziunile de menținere a unui trend de stagnare a evoluției prețurilor pe piața menționată.

Previziunea absorbției proprietății subiect în piață

Prin compararea caracteristicilor proprietății subiect cu cele ale proprietăților competitive, există o rată a absorbției proprietății subiect mare, în condițiile de piață, cerere și ofertă competitive prezentate anterior. Din datele analizate este vorba despre o piață în ușoară dezvoltare, caracterizată printr-o ușoară creștere a cererii și a existenței unui trend ascendent al valorilor pe piața specifică, caracterizată printr-un număr mediu de tranzacții.

Proprietatea imobiliară, subiect – teren liber face parte din proprietățile ce prezintă potențial atractiv, datorită elementelor favorabile cumulate: poziție bună - mediu urban, zonă mediană, zonă accesibilă. Creșterea cererii coroborată cu oferta actuală ne prezintă o rată de absorbție ridicată a proprietății subiect.

Analiza pieței și analiza celei mai bune utilizări sunt interdependente și ambele sunt esențiale pentru aplicarea abordării prin piață.

6. ANALIZA CELEI MAI BUNE UTILIZĂRI

Conceptul de „*cea mai bună utilizare*” reprezintă alternativa de utilizare a proprietății selectată din diferite variante posibile care va constitui baza de pornire și va genera ipotezele de lucru necesare aplicării metodelor de evaluare.

Cea mai bună utilizare este definită în Standardele de evaluare a bunurilor, ediția 2022 - SEV 104 „Tipuri ale valorii”, para.140.1: „*utilizarea care, din perspectiva unui participant de pe piață, are ca rezultat cea mai mare valoare a unui activ*”.

Analiza pieței constituie baza pentru determinarea celei mai bune utilizări (CMBU) a unei proprietăți imobiliare. Piața specifică proprietății imobiliare subiect este piața terenurilor intravilane, din Municipiul Deva.

În analiza celei mai bune utilizări, evaluatorul consideră mai întâi utilizările probabile în mod rezonabil ale proprietății subiect. Pentru a ajunge la o opinie privind cea mai bună utilizare a proprietății subiect, evaluatorul aplică patru teste:

1. *permisibilitatea legală*: se determină care sunt utilizările permise de legislația în vigoare data evaluării;
2. *posibilitatea fizică*: se urmăresc condițiile fizice care influențează CMBU;
3. *fezabilitatea financiară*: se identifica utilizările din care rezultă fluxuri financiare pozitive;
4. *profitabilitate maximă*: utilizarea pentru care proprietatea subiect are cea mai mare valoare.

Sucesiunea de aplicare a testelor, pentru fiecare dintre utilizările existente și potențiale, este cea prezentată mai sus, permisibilitatea legală și posibilitatea fizică a utilizărilor analizate fiind cele care reduc substanțial numărul de variante de utilizare a proprietății imobiliare subiect.

Obiectul evaluării este un teren cu suprafața de 1.017 mp, având formă regulată, situat în zonă centrală din Municipiul Deva, cu acces direct la strada amenajată asfaltată. Proprietatea dispune de toate utilitățile necesare.

În realizarea analizei celei mai bune utilizări a terenului liber, sunt identificate, mai întâi, utilizările probabile în mod rezonabil ale terenului evaluat. Acestea sunt analizate apoi în cadrul celor patru teste: de permisivitate legală, de posibilitate fizică, de fezabilitate financiară și de valoare maximă.

Utilizări probabile în mod rezonabil

În cadrul analizei pieței au fost observate terenurile construite și terenurile libere (puține la număr) de pe strada Mihai Viteazu și de pe străzile din imediata apropiere.

Concluziile care se rețin sunt următoarele:

- toate terenurile construite sunt ocupate de construcții de tip rezidențial (locuințe colective) și clădiri comerciale (la parter de bloc sau în clădiri independente) la mică distanță;
- în imediata vecinătate există puține terenuri libere; acestea devin mai numerpase la marginea

localității din care face parte proprietatea subiect;

- în zonă nu s-au identificat construcții cu alte utilizări, în afara celei pentru proprietate rezidențială. De altfel, se apreciază că este puțin probabilă apariția unor proprietăți industriale într-o astfel de zonă.

Amplasamentele de lângă proprietate subiect sugerează că terenul este atractiv pentru construcții de tip rezidențial de altfel cum este menționat și în certificatul de urbanism. Din punct de vedere al altor tipuri de construcții putem menționa că cererea de clădiri administrative (birouri) are un nivel scăzut în Municipiul Deva, astfel că la nivel de oraș se găsesc multe clădiri cu destinație administrativă-birouri care sunt libere, iar pentru construcțiile tip comercial zonă din care face parte terenul nu este facilă acestui tip de dezvoltare.

Concluzia care se desprinde este că utilizarea terenului poate fi doar rezidențială datorită construcțiilor de același tip din zona analizată.

Testul de permisivitate legală

Pentru a verifica dacă utilizarea terenului este permisă legal am analizat Certificatul de urbanism nr. 111 din 25.03.2022, pus la dispoziție de către client. Documentul precizează că terenul este intravilan, destinația admisă U.T.R 2 LI, zonă rezidențială cu clădiri mai mult de 3 nivele. Funcțiunea dominantă a zonei este locuirea, compusă din locuințe colective cu regim de înălțime cuprins între P+3 – P+10.

De asemenea, observarea vecinătății nu relevă aspecte care ar putea afecta legal dezvoltarea rezidențială. Ca urmare, consider că dezvoltarea pentru construcție rezidențială este permisă legal. Nu se identifică niciun fel de constrângeri care să afecteze regimul tehnic permis al dezvoltării.

Testul pentru posibilitatea fizică

Faptul că în imediata vecinătate sunt edificate construcții rezidențiale aduce indicii suficiente pentru a considera că terenul poate fi construit. Forma, dimensiunile și topografia terenului, existența utilităților și faptul că nu se identifică riscuri de producere a unor dezastre permit edificarea unei construcții cu standardul zonei, adică rezidențial (locuințe colective).

Drept urmare, apreciez că dezvoltarea este fizic posibilă. Nu se identifică niciun fel de constrângeri impuse de caracteristicile fizice asupra regimului tehnic permis al dezvoltării.

Testul fezabilității financiare

Construcția posibilă și permisă tipică este o construcție de tip rezidențial (conform certificatului de urbanism nr. 111 din 25.03.2022). Nu sunt necesare amenajări ale terenului constând în nivelare, îndreptare, etc.

Așa cum s-a prezentat anterior, analiza pieței a relevat tranzacții recente cu amplasamente către utilizatori finali. Astfel de construcții se pot realiza deoarece este o zonă activă iar amplasamentul este ideal pentru astfel de construcții rezidențiale. Amenajările terenului pot fi minime, având toate utilitățile necesare reprezintă un factor important în dezvoltarea unei construcții noi. Ca urmare,

activitatea pieței indică faptul că utilizarea este fezabilă financiar.

O astfel de utilizare poate fi realizată imediat și se poate menține pe termen lung.

Testul valorii maxime

Întrucât există doar o utilizare permisă legal, fizică posibilă, fezabil financiar și care conduce la o valoare maximă a proprietății imobiliare, aceasta este, firească, cea mai bună utilizare.

Astfel, în realizarea analizei celei mai bune utilizări a proprietății construite a fost identificată ca fiind CMBU teren intravilan rezidențial.

Concluzii:

- cea mai bună utilizare a terenului evaluat este pentru o proprietate de tip rezidențial (locuințe colective);
- utilizarea poate fi realizată imediat și se poate menține pe termen lung;

7. EVALUAREA PROPRIETĂȚII

7.1 Estimarea valorii terenului

Valoarea terenului constituie o analiză distinctă, realizată înainte de aplicarea abordării prin piață.

Metodele de evaluare a terenului liber sunt derivate din cele trei abordări tradiționale ale valorii: abordarea prin piață, abordarea prin venit și abordarea prin cost.

Metodele de evaluare a terenului liber se clasifică astfel:

- Metoda comparației directe;
- Metode alternative:
 - Extractia de piață;
 - Alocarea (proporția);
 - Tehnicile capitalizării venitului:
 - Capitalizarea directă: Metoda reziduală;
 - Capitalizarea directă: Capitalizarea rentei funciare;
 - Analiza fluxului de numerar actualizat: Metoda parcelării și dezvoltării.

În abordarea prin piață se analizează asemănările și diferențele între caracteristicile proprietăților comparabile și cele ale proprietății subiect și se fac ajustările necesare, ajustări ce trebuie să reprezinte percepția pieței specifice.

Abordarea prin piață – cunoscută în domeniul evaluării proprietății imobiliare și sub denumirea de comparație directă sau comparația vânzarilor (GEV 630, para. 44) este procesul de obținere a unei indicații asupra valorii proprietății imobiliare subiect, prin analiza comparativă cu proprietăți similare care au fost vândute recent sau care sunt oferite pentru vânzare (GEV 630, para. 43) ori sunt contractate.

Comparația directă este cea mai credibilă metodă de evaluare a terenurilor libere. Aceasta se realizează pe baza tehnicilor recunoscute în cadrul abordării prin piață:

a) tehnicile cantitative:

- analiza pe perechi de date: un proces în care două sau mai multe tranzacții de piață sunt comparate pentru a se obține o indicație despre mărimea unei singure ajustări aferente unei singure caracteristici;
- analiza datelor secundare: o metodă pentru determinarea ajustărilor bazate pe date ce nu se referă direct la proprietățile imobiliare comparabile;
- analiza statistică: analiza prin inferența statistică și analiză prin regresie;
- analiza costurilor: ajustările se bazează pe indicatorii costului.

b) tehnicile calitative:

- analiza comparațiilor relative: studiul relațiilor indicate de datele de piață fără a recurge la cuantificări;
- analiza tendințelor: analiză bazată pe un număr mare de date de piață

- analiza clasamentului: folosită pentru a sorta datele comparabile în funcție de diferențele dintre elementele de comparație specifice proprietății;
- interviuri: culegerea de opinii ale unor persoane cunoscătoare în materie și ale unor participanți pe piața imobiliară.

Dintre tehnicile enumerate anterior va fi folosită analiza pe perechi de date.

Ca elemente de comparație sunt utilizate următoarele:

- drepturile de proprietate transmise;
- condițiile de finanțare;
- condițiile de vânzare;
- cheltuielile necesare imediat după cumpărare;
- condițiile de piață;
- localizarea;
- caracteristici fizice: suprafața, destinația, amenajări exterioare, topografie, formă în plan, deschidere;
- utilități disponibile;
- zonarea.

Primele cinci sunt elemente de comparație specifice tranzacționării, iar următoarele șapte sunt specifice proprietății. În cadrul abordării prin piață a fost analizată oferta de proprietăți comparabile disponibile pentru vânzare la data evaluării, situate în aceeași arie cu proprietatea subiect. Oferta de proprietăți comparabile disponibile pentru vânzare a fost preluată de pe site-urile OLX.ro, imobiliare.ro, storia.ro, agenții imobiliare, etc. Pentru a stabili veridicitatea informațiilor prezentate în ofertele de vânzare, proprietarii sau reprezentanții acestora au fost contactați telefonic. În urma discuțiilor telefonice, s-a stabilit că toate proprietățile comparabile analizate sunt reale și au caracteristicile fizice conforme cu informațiile scriptice.

Din analiza pieței imobiliare a rezultat faptul că, pe piața imobiliară specifică, prețurile de ofertare pentru terenurile rezidențiale nu au suferit modificări semnificative în ultimul an.

EVALUARE TEREN PRIN METODA COMPARAȚIEI DIRECTE

Elemente de comparație	Subiect	Comparabila 1	Comparabila 2	Comparabila 3	Comparabila 4	Comparabila 5
Pret oferta €		60.000	90.000	140.000	97.000	60.000
Suprafata - m ²	1.017,00	400,00	600,00	1.400,00	485,00	400,00
Pret oferta €/m ²		150	150	100	200	150
Ajustare pentru negociere		-3%	-3%	-3%	-3%	-3%
Valoarea ajustare		-4	-4	-3	-5	-4
Pret ajustat		146	146	98	195	146
Drept de proprietate	deplin	similar	similar	similar	similar	similar
Ajustare		0%	0%	0%	0%	0%
Valoarea ajustare		0,00	0,00	0,00	0,00	0,00
Pret ajustat		146,3	146,3	97,5	195,0	146,3
Condiții de finanțare	la piata	similar	similar	similar	similar	similar
Ajustare		0%	0%	0%	0%	0%
Valoarea ajustare		0,0	0,0	0,0	0,0	0,0
Pret ajustat		146	146	98	195	146
Condiții de vânzare	cash	similar	similar	similar	similar	similar
Ajustare		0%	0%	0%	0%	0%
Valoarea ajustare		0,0	0,0	0,0	0,0	0,0
Pret ajustat		146	146	97,5	195,0	146,3
Cheltuieli necesare imediat după vânzare	nu este cazul	nu este cazul	nu este cazul	nu este cazul	nu este cazul	nu este cazul
Ajustare		0%	0%	0%	0%	0%
Valoarea ajustare		0,0	0,0	0,0	0,0	0,0
Pret ajustat		146	146	98	195	146
Condiții de piată	mar 22	mar 22	mar 22	mar 22	mar 22	mar 22
Ajustare		0%	0%	0%	0%	0%
Valoarea ajustare		0,0	0,0	0,0	0,0	0,0
Pret ajustat		146,3	146,3	97,5	195,0	146,3
Localizare	Deva str. M. Viteazu	Deva str. Cernel	Deva Aleea Iasomieii	Deva str. Minerva	Deva b-dul N. Balcescu	Deva b-dul 22 decembrie
Ajustare		0%	0%	35%	-25%	0%
Valoarea ajustare		0	0	34	-49	0
Acces/ Vizibilitate	Bun/ buna	similar	similar	similar	similar	similar
Ajustare		0%	0%	0%	0%	0%
Valoarea ajustare		0	0	0	0	0
CMBU	rezidential	rezidential	rezidential	rezidential	rezidential	rezidential
Ajustare		0,00%	0,00%	0,00%	0,00%	0,00%
Valoarea ajustare		0	0	0	0	0
Incadrare/ Indicatori urbanistici	CUT/ POT/ H - / - / -	considerati similari	considerati similari	considerati similari	considerati similari	considerati similari
Ajustare		0,0%	0,0%	0,0%	0,0%	0,0%
Valoarea ajustare		0	0	0	0	0
Utilitati		0%	0%	0%	0%	0%
Ajustare		0,000	0,000	0,000	0,000	0,000
Valoarea ajustare		0,000	0,000	0,000	0,000	0,000
Rețea de gaze	La limita proprietatii	La limita proprietatii	La limita proprietatii	La limita proprietatii	La limita proprietatii	La limita proprietatii
Corectie €/m ²		0,000	0,000	0,000	0,000	0,000
Rețea de apă	La limita proprietatii	La limita proprietatii	La limita proprietatii	La limita proprietatii	La limita proprietatii	La limita proprietatii
Corectie €/m ²		0,000	0,000	0,000	0,000	0,000
Rețea electrică	La limita proprietatii	La limita proprietatii	La limita proprietatii	La limita proprietatii	La limita proprietatii	La limita proprietatii
Corectie €/m ²		0,000	0,000	0,000	0,000	0,000
Rețea de canalizare	La limita proprietatii	La limita proprietatii	La limita proprietatii	La limita proprietatii	La limita proprietatii	La limita proprietatii
Corectie €/m ²		0,000	0,000	0,000	0,000	0,000
Suprafata	1.017	400	600	1.400	485	400
Ajustare		-6%	-4%	4%	-5%	-6%
Valoarea ajustare		-9	-6	4	-10	-9
Alte ajustari	plan	plan	plan	plan	plan	plan
Ajustare		0,00%	0,00%	0,00%	0,00%	0,00%
Valoarea ajustare		0	0	0	0	0
Ajustare neta	da	-9	-6	38	-59	-9
ajustare bruta		-6%	-4%	39%	-30%	-6%
		9,02	6,10	37,86	59,12	9,02
Pret ajustat		6,02%	4,07%	37,86%	29,56%	6,02%
		137,2	140,2	135,4	135,9	137,2

Valoarea de piață prin comparația directă = 142.534 euro, 705.058 lei

8. ANALIZA REZULTATELOR ȘI CONCLUZII ASUPRA VALORII

În fundamentarea concluziei, ținând cont de scopul evaluării, de calitatea, cantitatea și credibilitatea informațiilor disponibile, evaluatorul prin raționamentul său, în procesul de evaluare a stabilit o valoare de piață a proprietății subiect folosind abordarea prin piață, utilizată în evaluarea proprietății imobiliare. În cadrul datelor de intrare au fost utilizate oferte de vânzare din zona specifică, la care s-au aplicat marje de negociere. Având în vedere scopul raportului, această estimare trebuie percepută de destinatar așa cum este definită în literatura de specialitate, ca o concluzie imparțială, rezonabilă, bazată pe analiza tuturor informațiilor relevante și cunoscute.

Adecvarea, precizia și cantitatea informațiilor utilizate în evaluare sunt criteriile pe baza cărora evaluatorul a formulat opinia finală asupra valorii proprietății subiect.

Adecvarea: Prin acest criteriu, evaluatorul a judecat cât de pertinentă este abordare / metoda, scopul și utilizarea evaluării. Adecvarea unei abordări și a metodei din cadrul abordării se referă direct la tipul proprietății imobiliare și viabilitatea acesteia pe piață.

Precizia: Precizia evaluării este legată de încrederea evaluatorului în acuratețea datelor, informațiilor folosite în procedurile și tehnicile de analiză aplicate precum și în abordarea în evaluare utilizată, cu alte cuvinte este dată de încrederea evaluatorului în corectitudinea datelor și a calculelor efectuate precum și de ajustările aduse prețurilor de vânzare a proprietăților comparabile.

Cantitatea informațiilor: Adecvarea și precizia influențează calitatea și relevanța rezultatului unei abordări în evaluare. Ambele criterii au fost studiate în raport cu cantitatea informațiilor furnizate de o anumită comparabilă sau de o anumită abordare.

8.1 Analiza rezultatului și concluzia evaluării

Proprietatea subiect analizată din punct de vedere al abordării prin piață, face parte dintr-o categorie de tip rezidențială unde se tranzacționează astfel proprietăți. În ceea ce privește precizia rezultatului, la stabilirea valorii de piață prin abordarea prin piață s-a găsit proprietăți comparabile, în zona evaluată și în zone similare cu proprietatea de evaluat, asupra cărora s-a aplicat un minim de ajustări.

Astfel, având în vedere pe de o parte rezultatul obținut prin aplicarea metodei de evaluare, relevanța acestuia și informațiile de piață care au stat la baza aplicării, și pe de altă parte scopul evaluării și caracteristicile proprietății imobiliare supuse evaluării, în opinia evaluatorului valoarea de piață estimată prin metoda comparației directe a proprietății imobiliare este:

**VALOAREA TOTALĂ DE PIAȚĂ TEREN INTRAVILAN
142.534 euro, respectiv 705.058 lei (142,2 euro/mp)**

Evaluator autorizat ANEVAR,
Sendroni Mihai, înregistrare profesională nr. 18635

9. ANEXE

TEREN INTRAVILAN
DEVA, STR. MIHAI VITEAZU, NR. FN, JUD. HUNEDOARA





Oficiul de Cadastru și Publicitate Imobiliară HUNEDOARA
Biroul de Cadastru și Publicitate Imobiliară Deva

Nr. cerere 10755
Ziua 04
Luna 03
Anul 2022
Cod verificare
100113747227

EXTRAS DE CARTE FUNCİARĂ PENTRU INFORMARE

Carte Funciară Nr. 78330 Deva

A. Partea I. Descrierea Imobilului

TEREN intravilan

Adresa: Loc. Deva, Jud. Hunedoara

Nr. Crt	Nr. cadastral Nr. topografic	Suprafața* (mp)	Observații / Referințe
A1	78330	1,017	Teren nelmprejmult;

B. Partea II. Proprietari și acte

Inscrieri privitoare la dreptul de proprietate și alte drepturi reale	Referințe
13316 / 10/03/2021	
Act Notarial nr. 313, din 08/03/2021 emis de MANE-SIGARTAU MIRONA;	
B1	Se infiinteaza cf. 78330 a Imobilului cu nr. cad. 78330/Deva ca urmare a alpirii urmatoarelor 2 imobile: -- nr.cad.65867/cf.65867; -- nr.cad.69703/cf.69703;
Act Notarial nr. cv 221, din 17/02/2021 emis de MANE-SIGARTAU MIRONA;	
B2	Intabulare, drept de PROPRIETATE, dobandit prin Conventie, cota actuala 1/2 1) SC FERART SRL, CIF:14520178 OBSERVATIİ: pozitie transcrisa din CF 65867/Deva, Inscrisa prin incheierea nr. 10044 din 22/02/2021; pozitie transcrisa din CF 69703/Deva, Inscrisa prin incheierea nr. 10054 din 22/02/2021;
B3	Intabulare, drept de PROPRIETATE, dobandit prin Conventie, cota actuala 1/2 1) SCR ECHIP INVEST SRL, CIF:42338806 OBSERVATIİ: pozitie transcrisa din CF 65867/Deva, Inscrisa prin incheierea nr. 10044 din 22/02/2021; pozitie transcrisa din CF 69703/Deva, Inscrisa prin incheierea nr. 10054 din 22/02/2021;

C. Partea III. SARCINI .

Inscrieri privind dezmembrămintele dreptului de proprietate, drepturi reale de garanție și sarcini	Referințe
NU SUNT	

Teren

Nr cadastral	Suprafața (mp)*	Observații / Referințe
78330	1.017	

* Suprafața este determinată în planul de proiecție Stereo 70.

DETALII LINIARE IMOBIL

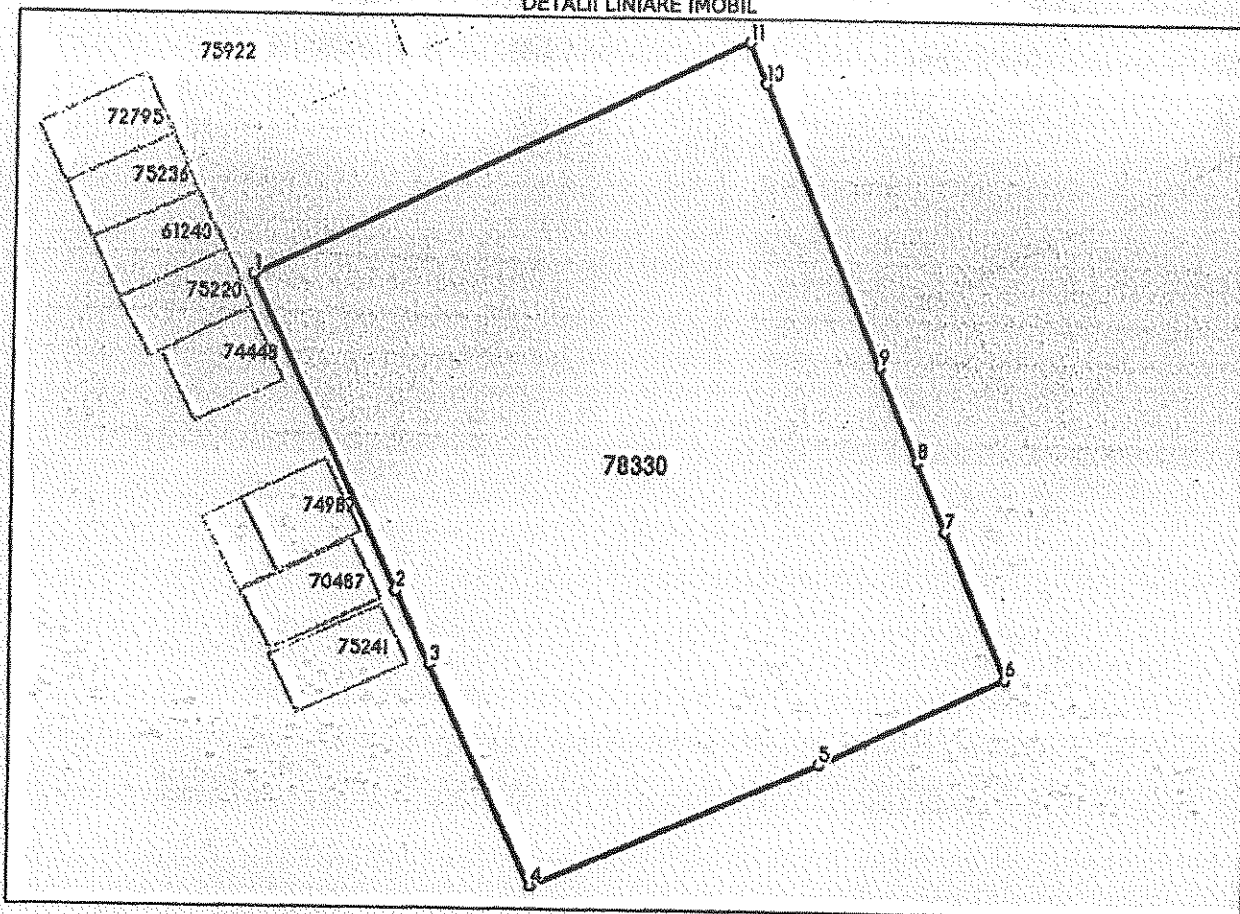

Date referitoare la teren

Nr Cr	Categorie folosință	Intra vilan	Suprafața (mp)	Tarla	Parcelă	Nr. topo	Observații / Referințe
1	curți construcții	DA	1.017	-	-	-	

Lungime Segmente

1) Valorile lungimilor segmentelor sunt obținute din proiecție în plan.

Punct început	Punct sfârșit	Lungime segment (m)
1	2	18.39
2	3	4.345
3	4	12.889
4	5	16.545
5	6	11.045
6	7	8.562

Punct început	Punct sfârșit	Lungime segment m (m)
7	8	4.0
8	9	5.325
9	10	16.102
10	11	2.303
11	1	28.874

** Lungimile segmentelor sunt determinate în planul de proiecție Stereo 70 și sunt rotunjite la 1 milimetru.
*** Distanța dintre puncte este formată din segmente cumulate ce sunt mai mici decât valoarea 1 milimetru.

Extrasul de carte funciară generat prin sistemul informatic integrat al ANCPİ conține informațiile din cartea funciară active la data generării. Acesta este valabil în condițiile prevăzute de art. 7 din Legea nr. 455/2001, coroborat cu art. 3 din O.U.G. nr. 41/2016, exclusiv în mediul electronic, pentru activități și procese administrative prevăzute de legislația în vigoare. Valabilitatea poate fi extinsă și în forma fizică a documentului, fără semnătură olografă, cu acceptul expres sau procedural al instituției publice ori entității care a solicitat prezentarea acestui extras.
Verificarea corectitudinii și realității informațiilor conținute de document se poate face la adresa www.ancpl.ro/verificare, folosind codul de verificare online disponibil în anet. Codul de verificare este valabil 30 de zile calendaristice de la momentul generării documentului.

Data și ora generării,
04/03/2022, 11:23

ROMÂNIA

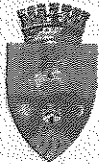

MUNICIPIUL DEVA

Nr. 30034 din 21.03.2022

CERTIFICAT DE URBANISM

Nr. 11 din 27.03 2022

in scopul: **Elaborare documentație pentru: INFORMARE**

Ca urmare a Cererii adresate de MUNICIPIUL DEVA pentru DIRECȚIA DEVA 2020 - Serviciul ADPP cu sediul în județul Hunedoara, localitatea Deva, Piața Unirii, nr.4, telefon/fax __, e-mail __ înregistrată la nr. 30034 din 21.03.2022. Pentru imobilul — teren și/sau construcții —, situat în județul Hunedoara, localitatea Deva, Zona străzii Mihai Viteazu, nr.8A, CF 78330, Nr. Cad. 78330 sau identificat prin PLAN DE SITUAȚIE. În temeiul reglementărilor Documentației de urbanism nr 149 din 1998, faza PUG, aprobată prin Hotărârea Consiliului Județean/Local Deva nr. 223 din 1999, prelungit valabilitatea prin H.C.L. nr. 438/2015 modificată cu H.C.L. nr.111/2016, modificată cu H.C.L. nr.490/2018. În conformitate cu prevederile Legii nr. 50/1991 privind autorizarea executării lucrărilor de construcții, republicată, cu modificările și completările ulterioare,

SE CERTIFICĂ:

1. REGIMUL JURIDIC:

1. Situarea imobilului în intravilan sau în afara acestuia: Teren intravilan
CONFORM REGLEMENTĂRILOR DOCUMENTAȚIEI DE URBANISM NR.149 DIN 1998,
FAZA P.U.G., APROBATĂ CU HCL NR.223 DIN 1999, PRELUNGIT PRIN HCL NR.438/2015,
MODIFICATĂ CU HCL NR.111/2016, MODIFICATĂ CU HCL NR.490/2018

2. Natura proprietății sau titlu asupra imobilului, cf. extras de CF:

CF NR.78330 (1017 MP)

- Se înființează cf.78330 a imobilului cu nr. cad.78330/Deva ca urmare a alipirii următoarelor 2 imobile:

a) nr.cad.65867/cf.65867;

b) nr.cad.69703/cf.69703;

SC FERART SRL

- Întabulare, drept de PROPRIETATE, dobândit prin Convenție, cota actuală 1/2

SCR ECHIP INVEST SRL

- Întabulare, drept de PROPRIETATE, dobândit prin Convenție, cota actuală 1/2

3. Servituțiile care grevează asupra imobilului, dreptul de preemțiune, zona de utilitate publică:

- Nu este cazul

4. Includerea imobilului in listele monumentelor istorice/ale naturii ori în zona de protecție a acestora:

- Nu este cazul

2. REGIMUL ECONOMIC:

1. Destinația stabilită prin planurile de urbanism și de amenajare a teritoriului aprobate:

- Destinație aprobată conform PUG aprobat cu HCL 223/1999: imobilul este situat în UTR 2, subzona funcțională LI2, subzona rezidențială, unde funcțiunea dominantă a zonei este locuirea, compusă din locuințe colective cu regim de înălțime cuprins între P+3-P+10, iar funcțiuni complementare admise ale zonei: instituții și servicii publice, spații verzi amenajate, accese pietonale, carosabile, parcaje.

2. Folosința actuală conform Extras CF: Curți construcții

3. Reglementări ale administrației publice centrale/locale cu privire la obligațiile fiscale ale investitorului:

- Conform HCL 494/2021, privind stabilirea impozitelor și taxelor locale, imobilul este situat în subzona A.

4. Alte prevederi rezultate din hotărârile consiliului local/județean cu privire la zona în care se află imobilul:

- Nu este cazul

3. REGIMUL TEHNIC:

INFORMAȚII CONFORM REGLEMENTĂRIILOR DOCUMENTAȚIEI DE URBANISM NR.149 DIN 1998, FAZA P.U.G., APROBATĂ CU HCL NR.223 DIN 1999, PRELUNGIT PRIN HCL NR.438/2015, MODIFICATĂ CU HCL NR.111/2016, MODIFICATĂ CU HCL NR.490/2018:

UTR 2 LI - ZONĂ REZIDENȚIALĂ CU CLĂDIRI MAI MULT DE 3 NIVELE

I. GENERALITĂȚI

1. Subzone funcționale:

- Subzonă rezidențială - LI
- Se notează suplimentar cu indicativ p - subzonele propuse

2. Funcțiunea dominantă a zonei: este locuirea, compusă din: locuințe colective cu regim de înălțime cuprins între P+3 - P+10;

3. Funcțiunea complementară admisă a zonei:

- Instituții și servicii publice;
- Spații verzi amenajate;
- Accese pietonale, carosabile, parcaje;

II. UTILIZĂRI PERMISE

1. Locuințe colective

2. Construcții necesare funcțiunilor complementare locuințelor prin afectarea unor spații la parterul locuințelor sau amenajarea unor spații independente pentru comerț și servicii necesare pentru satisfacerea cerințelor zilnice ale locuitorilor

3. Activități nepoluante și cu volum mic de transporturi

III. UTILIZĂRI PERMISE CU CONDITII

1. Lucrări de renovare și modernizare la locuințele colective
2. Locuințe colective în toate subzonele LI unde disponibilitatea terenului permite acest lucru; acestea se vor face cu condiția respectării fâșiei de protecție a drumurilor și pe baza unor PUD-uri aprobate

IV. REGULI DE AMPLASARE ȘI RETRAGERI MINIME OBLIGATORII

1. Orientarea față de punctele cardinale: conf. Art.17 din RGU și Anexa 1 pct. (3.1); orientarea se face cu îndeplinirea următoarelor condiții: asigurarea însoririi, asigurarea iluminatului natural; asigurarea percepției vizuale a mediului ambiental din spațiile închise; Amplasarea c-țiilor de locuințe trebuie să asigure, pentru încăperile de locuit, un minim al duratei de însorire de 1h și jumătate la solstițiul de iarnă; În cazul clădirilor de locuit colective organizate în ansambluri, se va evita amplasarea c-țiilor pe direcție est-vest, iar când această soluție nu este posibilă, apartamentele se vor rezolva cu dublă orientare;

2. Amplasarea față de aliniament: conf. Art.23 din RGU;

C-țiile se pot amplasa:

- a) pe aliniament în cazul respectării alinamentului existent
- b) retras de la aliniament în cazul evitării surselor de poluare sonoră sau în cazul obținerii vizibilității necesare în intersecții;

3. Amplasarea în interiorul parcelei: conf. Art.24 din RGU;

V. REGULI DE AMPLASARE ȘI RETRAGERI MINIME OBLIGATORII

1. Accese carosabile: conform HG nr.525/1996, republicată Art.25; pentru toate categoriile de construcții și amenajări se vor asigura accese pentru intervenții în caz de incendiu, dimensionate conform normelor pentru trafic greu; în cazul construcțiilor ce formează curți interioare, asigurarea accesului vehiculelor de pompieri se va face prin ganguri cu o lățime minimă de 3 m și o înălțime de 3,5 m; accesul și parcajele carosabile nu trebuie să fie obstrucționate prin mobilier urban și trebuie să fie păstrate libere în permanență; se interzice autorizarea construcțiilor la care nu sunt asigurate accesul carosabile corespunzătoare;

2. Accese pietonale: conform H nr.525/1996, republicată Art.26; nu se vor autoriza construcții de instituții publice și servicii decât dacă au asigurat accesul pietonal potrivit importanței și distanței construcției; se pot institui servituți de trecere pentru terenurile care nu au nici un acces la calea publică;

VI. REGULI CU PRIVIRE LA ECHIPAREA TEHNICO-EDILITARĂ

1. Racordarea la rețeaua tehnico-edilitară: conform HG nr.525/1996, republicată Art.27; toate construcțiile vor trebui să fie prevăzute cu echiparea tehnico-edilitară; autorizarea construcțiilor de instituții publice și servicii va fi condiționată de prescripțiile de racordare la rețelele existente;

2. Realizarea de rețele tehnico-edilitare: conform HG nr.525/1996, republicată Art.28; lucrările de racordare și branșare care se realizează pe terenurile proprietate privată de persoanele fizice sau juridice sunt suportate în întregime de investitorul sau de beneficiarul interesat; lucrările de extindere sau mărire a capacității rețelelor edilitare publice aparțin domeniului public și se administrează potrivit legii;

3. Proprietatea publică asupra rețelelor edilitare: conform HG nr.525/1996, republicată Art.29; rețelele de apă și canalizare, alimentare cu energie termică care deservesc subzonele LI sunt proprietate publică a orașului; rețelele de alimentare cu gaze, cu energie electrică și de telecomunicații sunt proprietate publică a statului;

VII. REGULI CU PRIVIRE LA FORMA ȘI DIMENSIUNEA TERENULUI ȘI CONSTRUCȚIILOR

1. Înălțimea construcțiilor: înălțimea c-țiilor cu mai mult de 3 niveluri va fi stabilită prin Planurile de Detaliu (PUD) aprobate;

2. Aspectul exterior al construcțiilor: conform Hg nr.525/1996, republicată Art.32;

3. Procentul de ocupare a terenului: conf.Art.15 din RGU; pentru L1e (subzonă exclusiv rezidențială cu mai mult de 3 niveluri) - POT 20%; pentru L1p (subzonă predominant rezidențială) - POT 40%;

VIII. REGULI CU PRIVIRE LA AMPLASAREA DE PARCAJE, SPATII VERZI SI ÎMPREJMURI

1. Parcaje: conf.Art.33 din RGU

2. Spatii verzi: conf.Art.34 din RGU; pentru locuințe colective spațiile verzi plantate vor fi prevăzute funcție de prevederile PUD-ului dar nu mai puțin de 2mp/locuitor;

3. Împrejmuri: pentru locuințele colective cu mai mult de 3 niveluri, împrejuririle se rezumă la plantații joase sau mici garduri vii mai mult cu rol de separație vizuală a terenurilor;

- În cazul în care prin cererea pentru emiterea Certificatului de Urbanism se solicită o modificare de la prevederile documentațiilor de urbanism aprobate pentru zona respectivă sau dacă condițiile specifice ale amplasamentului ori natura obiectivelor de investiții o impun, se vor aplica prevederile art.32 din Legea nr.350/2001 privind Amenajarea teritoriului și urbanismul, cu modificările și completările ulterioare.

Prezentul certificat de urbanism poate fi utilizat în scopul declarat pentru:
Elaborare documentație pentru: **INFORMARE**
intrucât: cererea se încadrează în documentația de urbanism aprobată P.U.G.

Certificatul de urbanism nu ține loc de autorizație de construire/desființare și nu conferă dreptul de a executa lucrări de construcții.

4. OBLIGAȚII ALE TITULARULUI CERTIFICATULUI DE URBANISM:

În scopul elaborării documentației pentru autorizarea executării lucrărilor de construcții — de construire/de desființare — solicitantul se va adresa autorității competente pentru protecția mediului: **AGENȚIA PENTRU PROTECȚIA MEDIULUI HUNEDOARA, 330007, DEVA, str. Aurel Vlaicu, nr. 25, județul Hunedoara.**

În aplicarea Directivei Consiliului 85/337/CEE (Directiva EIA) privind evaluarea efectelor anumitor proiecte publice și private asupra mediului, modificată prin Directiva Consiliului 97/11/CE și prin Directiva Consiliului și Parlamentului European 2003/35/CE privind participarea publicului la elaborarea anumitor planuri și programe în legătură cu mediul și modificarea, cu privire la participarea publicului și accesul la justiție, a Directivei 85/337/CEE și a Directivei 96/61/CE, prin certificatul de urbanism se comunică solicitantului obligația de a contacta autoritatea teritorială de mediu pentru ca aceasta să analizeze și să decidă, după caz, încadrarea/neîncadrarea proiectului investiției publice/private în lista proiectelor supuse evaluării impactului asupra mediului. În aplicarea prevederilor Directivei Consiliului 85/337/CEE, procedura de emitere a acordului de mediu se desfășoară după emiterea certificatului de urbanism, anterior depunerii documentației pentru autorizarea executării lucrărilor de construcții la autoritatea administrației publice competente. În vederea satisfacerii cerințelor cu privire la procedura de emitere a acordului de mediu, autoritatea competentă pentru protecția mediului stabilește mecanismul asigurării consultării publice, centralizării opțiunilor publicului și al formulării unui punct de vedere oficial cu privire la realizarea investiției în acord cu rezultatele consultării publice.

În aceste condiții:

După primirea prezentului certificat de urbanism, titularul are obligația de a se prezenta la autoritatea competentă pentru protecția mediului în vederea evaluării inițiale a investiției și stabilirii **demarării procedurii de evaluare a impactului asupra mediului și/sau a procedurii de evaluare adecvată.** În urma evaluării inițiale a **notificării privind intenția de realizare a proiectului se va emite punctul de vedere** al autorității competente pentru protecția mediului.

În situația în care autoritatea competentă pentru protecția mediului stabilește **efectuarea evaluării impactului asupra mediului și/sau a evaluării adecvate**, solicitantul are obligația de a notifica acest fapt autorității administrației publice competente cu privire la menținerea cererii pentru autorizarea executării lucrărilor de construcții. În situația în care, după emiterea certificatului de urbanism ori pe parcursul derulării procedurii de evaluare a **impactului asupra mediului**, solicitantul renunță la intenția de realizare a investiției, acesta are obligația de a notifica acest fapt autorității administrației publice competente.

5. CEREREA DE EMITERE A AUTORIZAȚIEI DE CONSTRUIRE/DESFIINȚARE va fi însoțită de următoarele documente)certificatul de urbanism (copie);

a) dovada titlului asupra imobilului, teren și/sau construcții, sau, după caz, extrasul de plan cadastral actualizat la zi și extrasul de carte funciară de informare actualizat la zi, în cazul în care legea nu dispune altfel (copie legalizată);

b) documentația tehnică — D.T., după caz (2 exemplare originale):

D.T.A.C. D.T.A.D D.T.O.E.

d) avizele și acordurile de amplasament stabilite prin C.U.:

d.1) avize și acorduri privind utilitățile urbane și infrastructura (copie):

alimentare cu apa

gaze naturale

canalizare

telefonizare

alimentare cu energie electrică

salubritate

alimentare cu energie termică

transport urban

Alte avize/acorduri: d.2) avize și acorduri privind securitatea la incendiu protecția civilă și sănătatea populației d.3) avize/acorduri specifice ale administrației publice centrale și/sau ale serviciilor descentralizate ale acestora d.4) studii de specialitate (1 exemplar original): d.5) se vor anexa: punctul de vedere /actul administrativ al autorității competente pentru protecția mediului Documentele de plată ale următoarelor taxe (copie):

- Taxa pentru emiterea Autorizației de Construire - Taxa pentru timbrul arhitecturii

Prezentul certificat de urbanism are valabilitatea de 24 luni de la data emiterii.

Primar,
Nicolae Florin Oancea

Secretar General,
Florina Doris Visirin

Arhitect Șef,
Raluca Lăzăruț

Achitat taxa de: _____ lei, conform Chitanței nr _____ din _____

Prezentul certificat de urbanism a fost transmis solicitantului direct la data de 26.03.2022



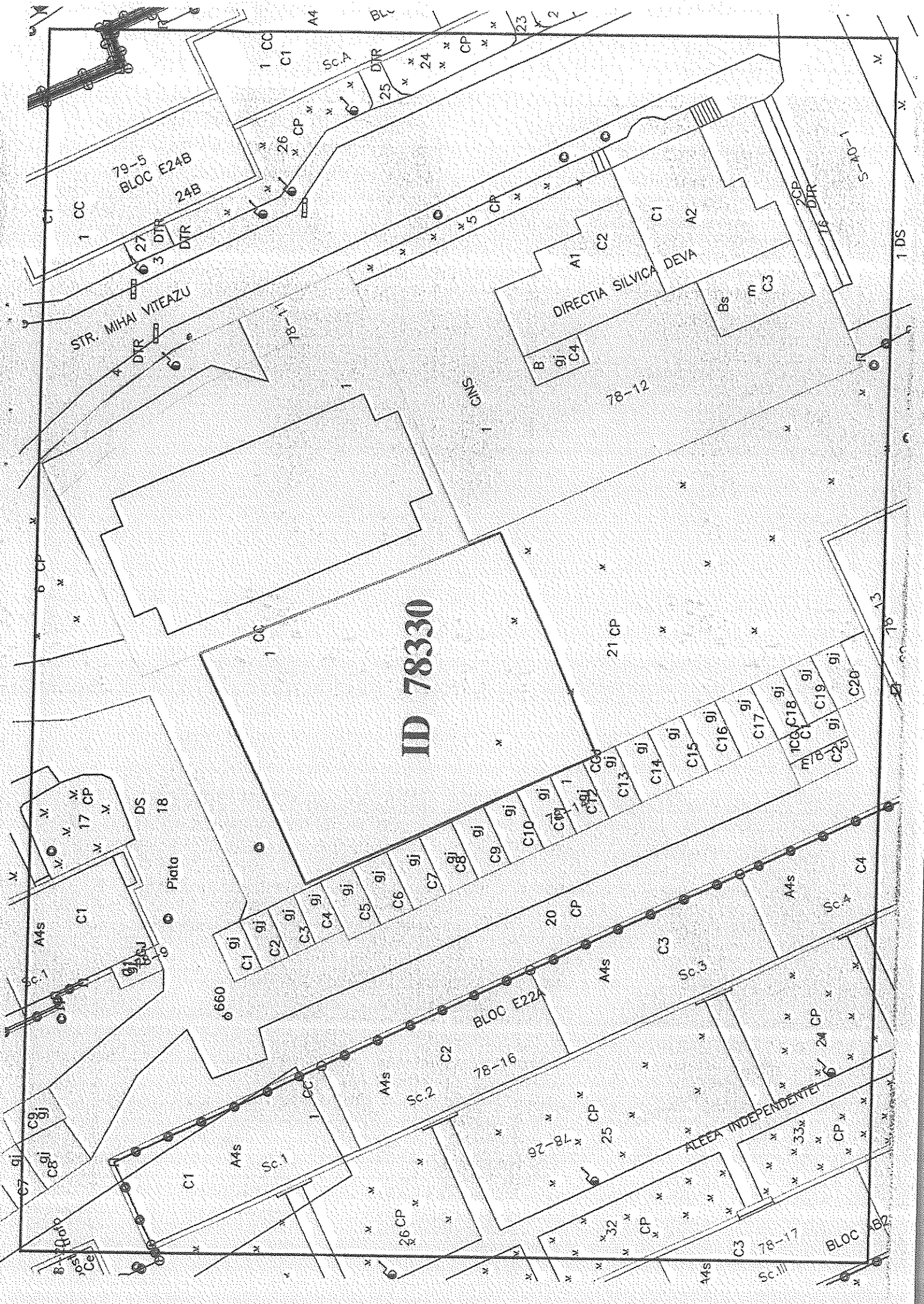

ID 78330

STR. MIHAI VITEAZU

DIRECTIA SILVICA DEVA

ALEEA INDEPENDENTEI

79-5 BLOC E24B

BLOC E22A

BLOC 182

24B

78-12

78-18

78-17

DS 18

PIATA 18

660

20 CP

25 CP

24 CP

32 CP

33 CP

78-11

SNS

21 CP

13

DS

S-AD-1

1 CC

1 CC

3 DTR

6 DTR

6 DTR

6 CP

6 CP

6 CP

6 CP

6 CP

6 CP

6 CP

6 CP

6 CP

6 CP

27 DTR

26 CP

26 CP

26 CP

26 CP

26 CP

26 CP

26 CP

26 CP

26 CP

26 CP

26 CP

26 CP

23

24

25

26

27

28

29

30

31

32

33

34

35

36

37

38

39

40

41

42

43

44

45

46

47

48

49

50

51

52

53

54

55

56

57

58

59

60

61

62

63

64

65

66

67

68

69

70

71

72

73

74

75

76

77

78

79

80

81

82

83

84

85

86

87

88

89

90

91

92

93

94

95

96

97

98

99

100

101

102

103

104

105

106

107

108

109

110

111

112

113

114

115

116

117

118

119

120

121

122

123

124

125

126

127

128

129

130

131

132

133

134

135

136

137

138

139

140

141

142

143

144

145

146

147

148

149

150

151

152

153

154

155

156

157

158

159

160

161

162

163

164

165

166

167

168

169

170

171

172

173

174

175

176

177

178

179

180

181

182

183

184

185

186

187

188

189

190

191

192

193

194

195

196

197

198

199

200

201

202

203

204

205

206

207

208

209

210

211

212

213

214

215

216

217

218

219

220

221

222

223

224

225

226

227

228

229

230

231

232

233

234

235

236

237

238

239

240

241

242

243

244

245

246

247

248

249

250

251

252

253

254

255

256

257

258

259

260

261

262

263

264

265

266

267

268

269

270

271

272

273

274

275

276

277

278

279

280

281

282

283

284

285

286

287

288

289

290

291

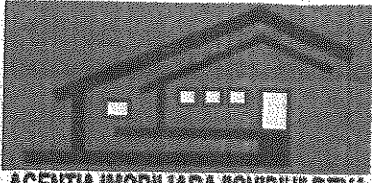

AGENTIA IMOBILIARA "OVIDIU" DEVA

Ovidiu Suna acum !
0724-293-226

- [Acasa](#)
- [Vanzari](#)
 - [Garsoniere](#)
 - [Apartamente 2 camere](#)
 - [Apartamente 3 camere](#)
 - [Apartamente 4 camere](#)
 - [Case Deva](#)
 - [Case imprejurimi](#)
 - [Terenuri Deva](#)
 - [Terenuri imprejurimi](#)
 - [Spatii comerciale](#)
 - [Garaje](#)
- [Inchirieri](#)
 - [Garsoniere si apartamente](#)
 - [Case](#)
 - [Spatii comerciale](#)
 - [Garaje](#)
- [Schimburi](#)
- [Contact](#)
- [Comisioane](#)



Vand teren intravilan, in Deva, zona ultracentrala,
ST=400mp, cu deschidere la strada de 15 metri liniari

Adauga la Favorite



Vand teren intravilan, in Deva, zona ultracentrala, ST=400mp, cu deschidere la strada de 15 metri liniari, utilitati: apa, gaz, curent electric, canalizare, pretabil pentru constructie casa, cladire de birouri sau cabinet medical (Clinica). Pret 60 000 euro negociabil. Tel , 0724 293226, www.apartamentedeva.ro.

Folosim Cookies. Site-ul nostru foloseste cookies pentru a imbunatati experienta navigarii si a oferi servicii mai usor de utilizat. Mai multe informatii

Sunt de acord!

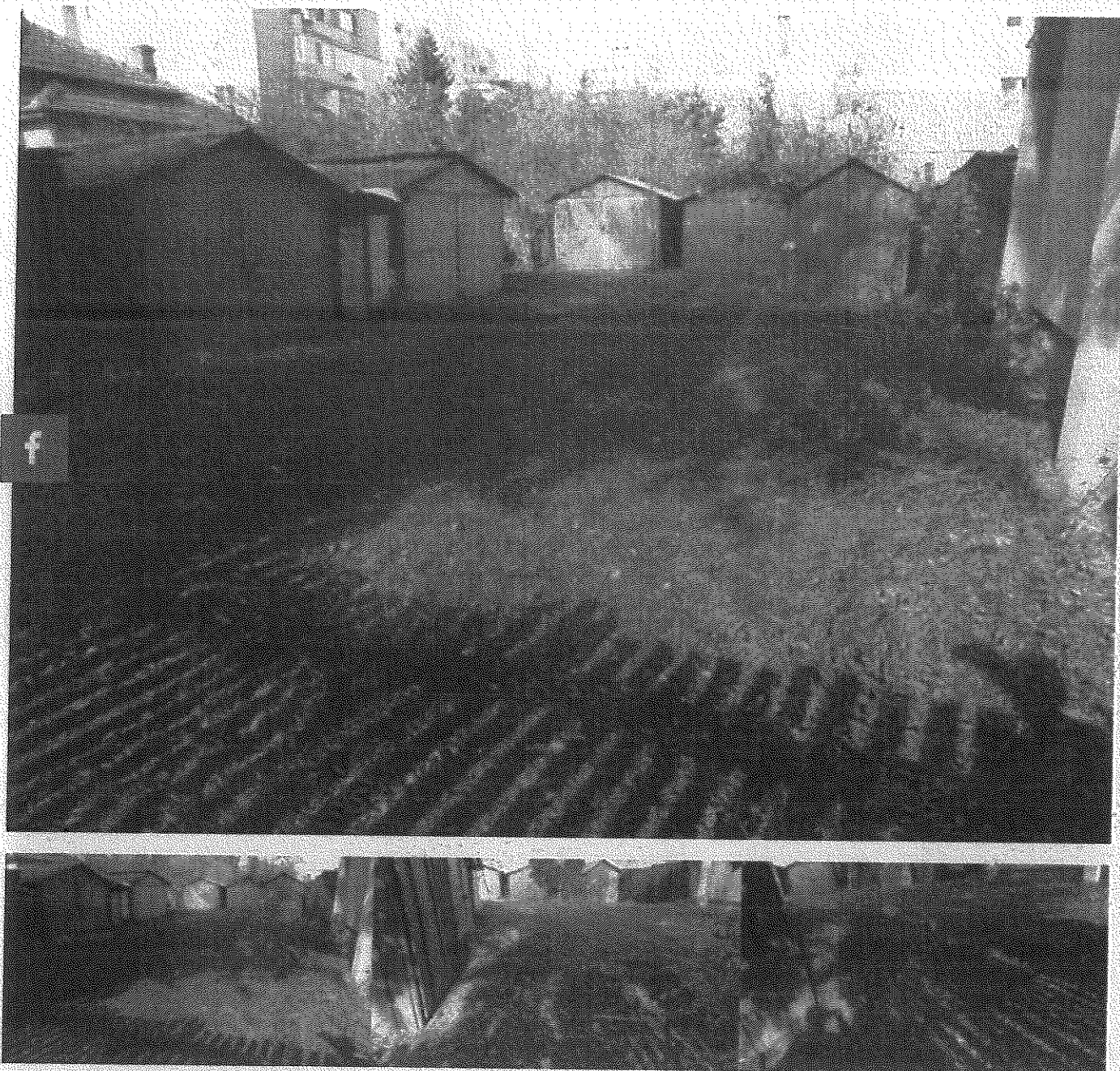

Pret: 60000 Euro

Pretul este negociabil

Adăugat
01-11-2018

🔍 Detalii anunț

ID Anunț: 793

Folosim Cookies. Site-ul nostru foloseste cookies pentru a imbunatati experienta navigarii si a oferi servicii mai usor de utilizat. Mai multe informatii

Sunt de acord!

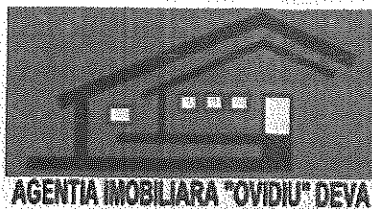

AGENTIA IMOBILIARA "OVIDIU" DEVA

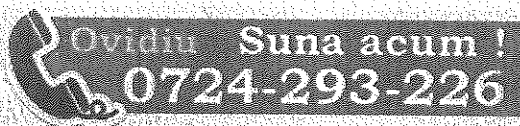

- [Acasa](#)
- [Vanzari](#)
 - [Garsoniere](#)
 - [Apartamente 2 camere](#)
 - [Apartamente 3 camere](#)
 - [Apartamente 4 camere](#)
 - [Case Deva](#)
 - [Case imprejurimi](#)
 - [Terenuri Deva](#)
 - [Terenuri imprejurimi](#)
 - [Spatii comerciale](#)
 - [Garaje](#)
- [Inchirieri](#)
 - [Garsoniere si apartamente](#)
 - [Case](#)
 - [Spatii comerciale](#)
 - [Garaje](#)
- [Schimburi](#)
- [Contact](#)
- [Comisioane](#)



Vand teren intravilan in Deva, zona centrala (Vacarescu), suprafata totala 600 mp,

Adauga la Favorite



Vand teren intravilan in Deva, zona centrala (Vacarescu), suprafata totala 600 mp, deschidere la strada de 15 metri liniari, toate utilitatile. Pret: 150 euro/mp neg. Tel: 0724 293226, www.apartamentedeva.ro.

Folosim Cookies. Site-ul nostru foloseste cookies pentru a imbunatati experienta navigarii si a oferi servicii mai usor de utilizat. Mai multe informatii

Sunt de acord!

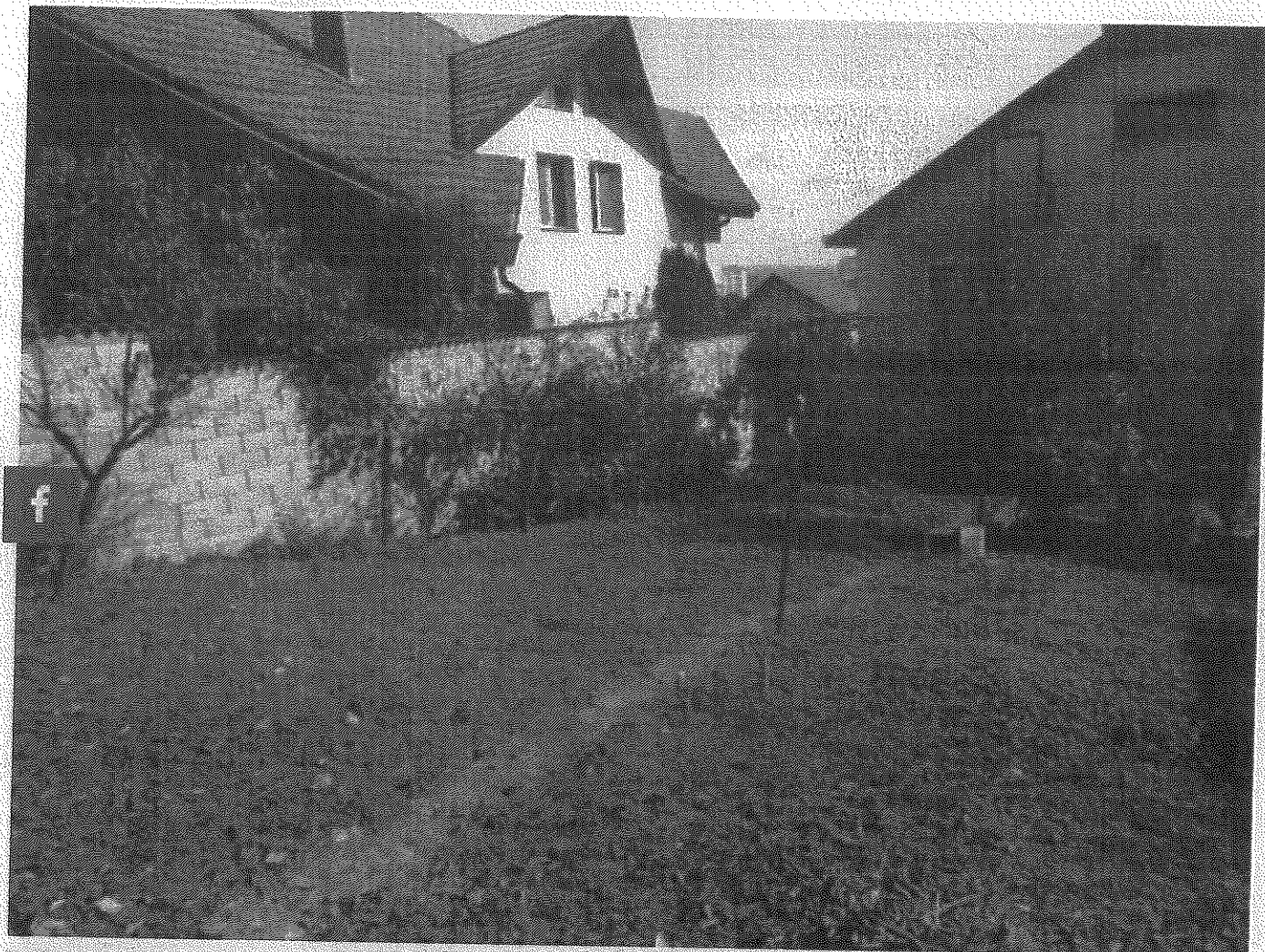

Folosim Cookies. Site-ul nostru foloseste cookies pentru a imbunatati experienta navigarii si a oferi servicii mai usor de utilizat. Mai multe informatii

Sunt de acord!

Agencia imobiliara ALINA

Deva, Bld. M. Kogalniceanu, bl. 14, et. 1, cam. 18, Jud. Hunedoara (mai jos de magazin Ulpita).



Alina Suna acum!

0744-198-667

- [Acasa](#)
- [Vanzari](#)
 - [Garsoniere](#)
 - [Apartamente 2 camere](#)
 - [Apartamente 3 camere](#)
 - [Apartamente 4 camere](#)
 - [Case Deva](#)
 - [Case imprejurimi](#)
 - [Terenuri Deva](#)
 - [Terenuri imprejurimi](#)
 - [Spatii comerciale](#)
 - [Garaje](#)
- [Inchirieri](#)
 - [Garsoniere si apartamente](#)
 - [Case](#)
 - [Spatii comerciale](#)
 - [Garaje](#)
- [Schimburi](#)
- [Comisioane](#)
- [Contact](#)

Teren intravilan in Deva, zona Dorobanti, str. Minerva, 1400 mp, front stradal 16 m, sunt toate utilitatile

Adauga la Favorite



PRET VANZARE 100 Euro/mp!

De vanzare, teren intravilan in Deva, zona Dorobanti, str. Minerva, 1400 mp, front stradal 16 m, sunt toate utilitatile (gaz, curent, canalizare, apa curenta). Merita vazut! Agentia Imobiliara ALINA, tel. 0744198667 Alina. (ID 162)

Comision Agentie imobiliara 0% pentru cumparator!

Agent Imobiliar: Dragomir - Rusu ALINA
WhatsApp si tel: 0744198667

Sediu: Mun. Deva, Bld. M. Kogalniceanu, bl. 14, et. 1, cam. 18, Jud. Hunedoara (mai jos de magazin Ulpita).

ORAR: Luni-Vineri intre orele: 9-19

Pauza de masa: 12-13

Sambata - Duminica: INCHIS

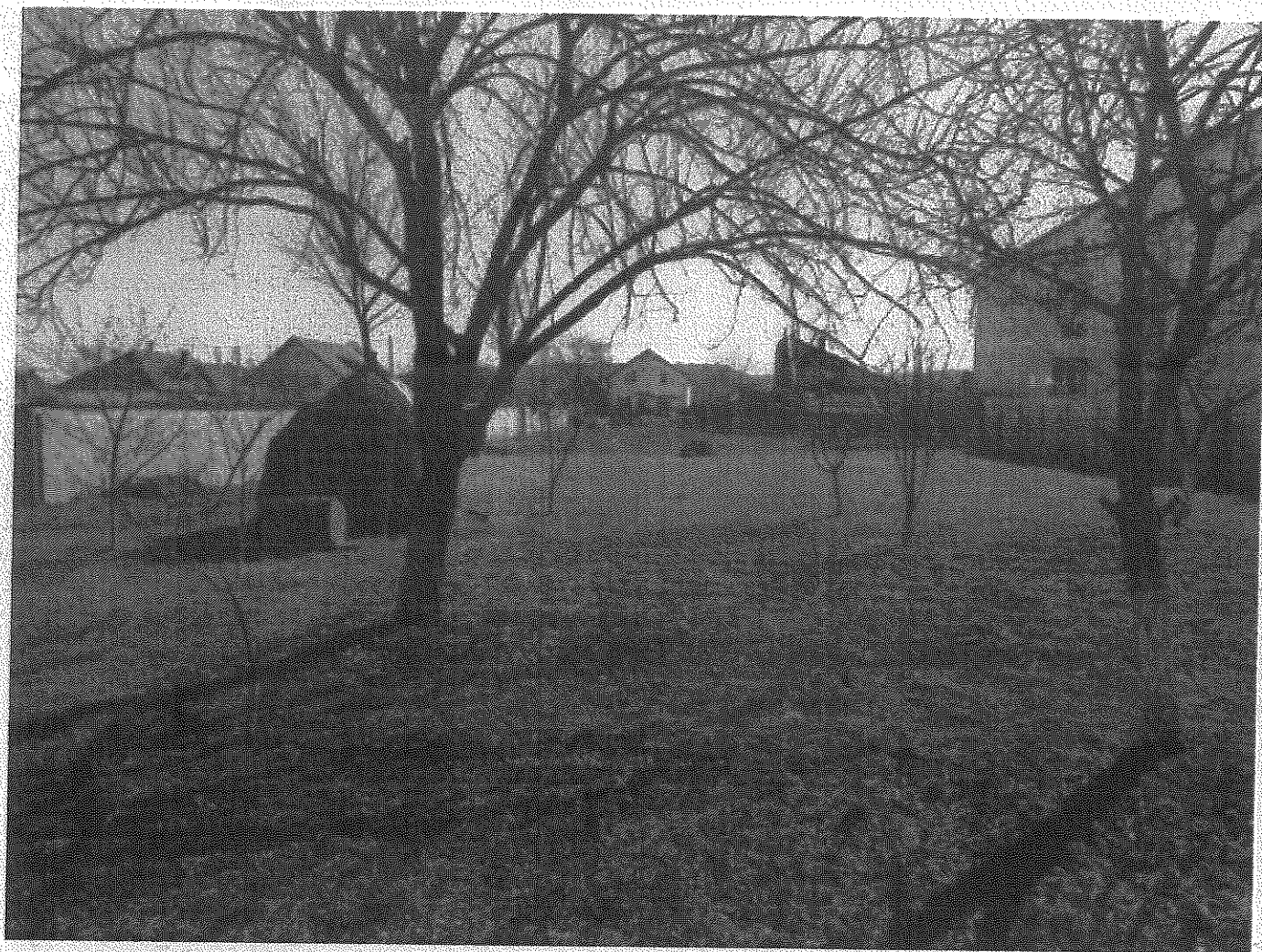

Preț: 100 Euro

Adăugat
07-09-2020

Adăugat de

Administrator (178)



📍 Detalii anunț

ID Anunț: 162

Afișări: 2497

Contact

Descriere

Mesaje (/myaccount/answers/)



(https://www.olx.ro/observed/)

Contul meu
[https://www.olx.ro/cont/?ref[0][params] uri=https%3A%2F%2Fwww.olx.ro%2Fd%2Foferta-de-vanzare-IDfVWQY.html%2313de066bf5&ref[0][action]=redirector&ref[0][method]=index]

Vând teren constructibil 485mp pe bulevardul Nicolae Balcescu, imo. procl. autorizarea teren se găsește foarte rar in zonă așa de bună. Front la stradă de 15ml. Zona ar permite să se construiască P+3, am obținut aviz de oportunitate în 2019 doar ca era valabil 1 an. Mai multe detalii la telefon. 07*****78.
Prețul este ușor negociabil.

ID: 235452128

Vizualizări: 316

Raportează



Florin_bodnaras

Pe OLX din decembrie 2020
Activ azi la 16:43



XXX XXX XXX

Arată

Scrie mesajul tău...



Adaugă atașament

Poți încărca fișiere în formatele: jpg, jpeg, png, doc, pdf, xls, docx, xlsx

Trimite

Anunțuri similare

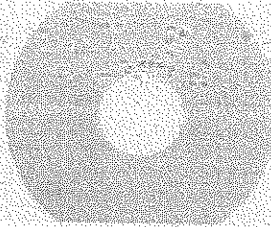

Teren intravilan Deva
35 000 €

Deva
19 martie 2022
500 m²

[/d/oferta/teren-intravilan-deva-IDfVkJd.html?reason=ip%7Ccf]

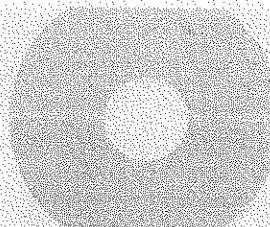

Vand afacere la cheie!!! si casa de locuit
350 000 €

Deva
20 martie 2022
210 m²

[/d/oferta/vand-afacere-la-cheie-si-casa-de-locuit-

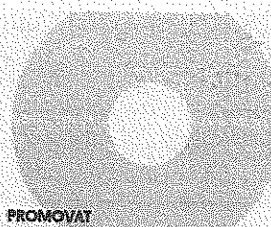

PROMOVAT

Teren intravilan la DN7 iesire Mintia spre Arad
8 €

Deva
Azi la 10:47
6 100 m²

[/d/oferta/teren-intravilan-la-dn7-iesire-mintia-spre-arad-

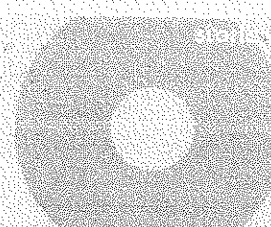

Vand teren intravilan in Deva, Vulcan partea de jos...
60 000 €

Deva
21 martie 2022
643 m²

[https://www.storia.ro/ro/oferta/vand-teren-intravilan-in-deva-vulcan-

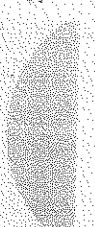

Vand ter Deva, str
45 000

Deva
15 martie 2
535 m²

[/d/oferta/in-deva-si

Mesaje(/myaccount/answers/)

 (https://www.olx.ro/observed)

(https://www.olx.ro/cont/?ref[0][params] Contul[uri]=https%3A%2F%2Fwww.olx.ro%2Fd%2Foferta meu de-vanzare-IDfWWQY.html%2313de066bf5&ref[0] [action]=redirector&ref[0][method]=index)

 Ce anume cauți?

 Toată țara

Căutare 

 Înapoi

[Pagina principală](#) / [/imobiliare](#) / [/imobiliare/1](#) / [/Terenuri](#) / [/imobiliare/terenuri/1](#) / [/Terenuri - Hunedoara](#) / [/imobiliare/terenuri/hunedoara-judet/1](#) / [/Terenuri - Deva](#) / [/imobiliare/terenuri/deva/1](#)

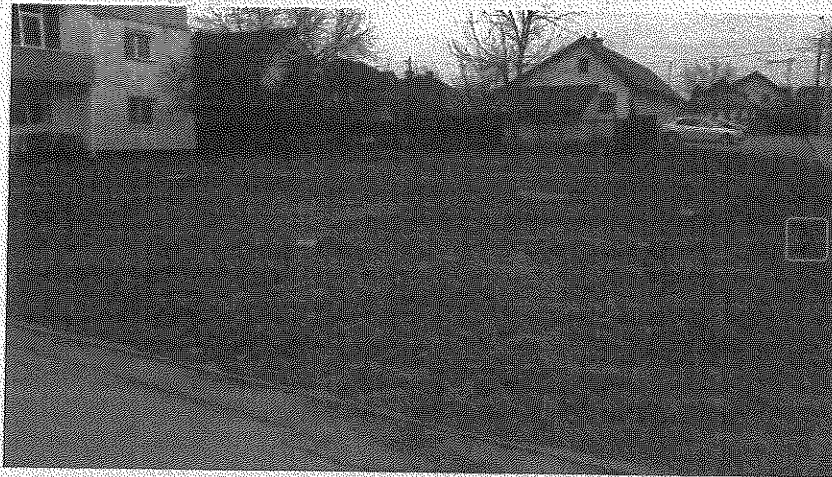

Vanzator



Florin_bodnaras

Pe OLX din decembrie 2020
Activ azi la 16:43

Mal multe anunțuri ale acestui vânzător

[{/oferte/user/pXtsj/}](#)

Suna vanzatorul

Trimite mesaj

Localizare

 Deva,
Hunedoara

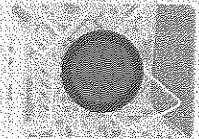

Postat 23 martie 2022

Teren de vanzare

97 000 € Prețul e negociabil

 VREI UN CREDIT IPOTECAR?

 PROMOVEAZĂ (HTTPS://WWW.OLX.RO/BUNDLES/PROMOTE/? BS=ADPAGE_PROMOTE&ID=235452128)

 REACTUALIZEAZĂ (HTTPS://WWW.O BS=ADPAGE_PUSH)

Persoana fizica

Extravilan / Intravilan: Intravilan

Suprafata utila: 485 m²

Agenția imobiliară ALINA

Deva, Bld. M. Kogalniceanu, bl. 14, et. 1, cam. 18, Jud. Hunedoara (mai jos de magazin Ulpita).



Alina Sună acum!

0744-198-667

- Acasa
- Vanzari
 - Garsoniere
 - Apartamente 2 camere
 - Apartamente 3 camere
 - Apartamente 4 camere
 - Case Deva
 - Case imprejurimi
 - Terenuri Deva
 - Terenuri imprejurimi
 - Spatii comerciale
 - Garaje
- Inchirieri
 - Garsoniere si apartamente
 - Case
 - Spatii comerciale
 - Garaje
- Schimburi
- Comisioane
- Contact

Teren intravilan 400 mp in Deva, zona 22 Decembrie, teren drept

Adaugă la Favorite



De vanzare, teren intravilan 400 mp in Deva, zona 22 Decembrie, utilitati la drum, acces cu masina pe teren, deschidere la drum public asfaltat de aproximativ 20 m. Terenul este drept. Pret vanzare 60000 Euro pret fix. Merita vazut! Agentia Imobiliara ALINA, tel. 0744198667 Alina (ID 558)

Comision Agentia Imobiliara ALINA 0% pentru cumparator!

Agent Imobiliar: **Dragomir - Rusu ALINA**

WhatsApp si tel. 0744198667

E-mail: office@imobiliarealina.ro

www.imobiliarealina.ro

Sediu: Deva, Bld. M. Kogalniceanu, bl. 14
et. 1, cam. 18, Jud. Hunedoara. (mai jos de magazin Ulpita)

ORAR: Luni-Vineri intre orele: 9⁰⁰-19⁰⁰

Pauza de masa: 12⁰⁰- 13⁰⁰

Sambata - Duminica: INCHIS

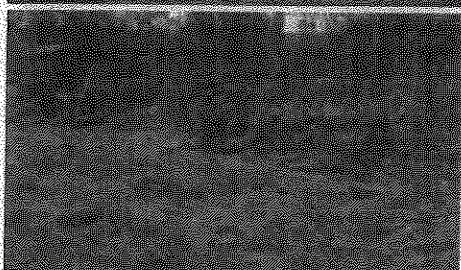
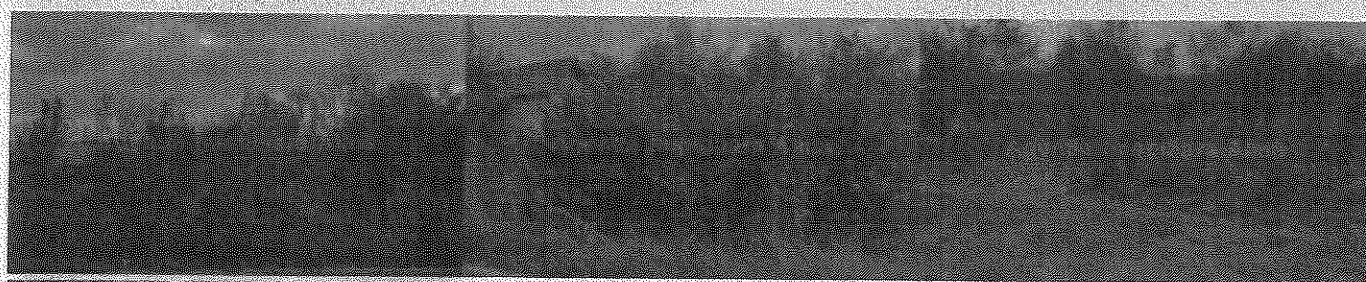

Preț: 60000 Euro

Adăugat
08-10-2021

Adăugat de

Administrator (175)



🔍 Detalii anunț

ID Anunț: 558

Afișări: 392

NOTĂ DE ESTIMARE TELEFONICĂ A PRETULUI

CONVORBIRE CU AGENTIA IMOBILIARA - OVIDIU / ALINA

Nr. telefon: 0724. 293. 226 / 0744. 198. 667

Obiectul evaluării: TEREN INTRAVILAN REZIDENȚIAL

Informații obținute:

Prețul pentru un teren intravilan cu destinație rezidențială din zona contractată în toate utilitățile poate fi de:

① 150 €/mp. maxim

② 140 - 150 €/mp.

31.03.2022.

SA.

NOTĂ DE ESTIMARE TELEFONICĂ A PREȚULUI

CONVORBIRE CU AGENTIA IMOBILIARA - OVIDIU / ALINA

Nr. telefon: 0724. 293. 226 / 0744. 198. 662

Obiectul evaluării: TEREN ÎNTRAVILAN REZIDENȚIAL

Informații obținute :

Prețul pentru un teren intravilan cu destinație rezidențială, din zona centrală cu toate utilitățile poate fi de :

① 150 €/mp maxim

② 140 - 150 €/mp.

31.03.2022.

SA.

PREȘEDINTE DE ȘEDINȚĂ,
Consilier,
Aurica Lăsceni

Deva, 28 aprilie 2022

CONTRASEMNEAZĂ,
Secretar general,
Floșina-Doris Visirin