



HOTĂRÂREA

nr.548 din 21.12.2023

privind stabilirea impozitelor și taxelor locale, precum și a taxelor speciale pentru anul 2024 în municipiul Deva

Analizând temeiurile juridice, respectiv:

Art.56, art.120 alin.1, art.121 alin.1 și 2 și art.139 alin.2 din Constituția României, republicată,

Articolul 4 și articolul 9 paragraful 3 din Carta europeană a autonomiei locale, adoptată la Strasbourg la 15 octombrie 1985, ratificată prin Legea nr.199/1997,

Art.7 alin.2 din Legea nr.287/2009 privind Codul civil, republicată, cu modificările și completările ulterioare,

Art.5 alin.1 lit."a" și alin.2, art.16 alin.2, art.20 alin.1 lit."b", art.27 și art.30 din Legea nr.273/2006 privind finanțele publice locale, cu modificările și completările ulterioare,

Art.1, art.2 alin.1 lit."h", precum și pe cele ale titlului IX din Legea nr.227/2015 privind Codul fiscal, cu modificările și completările ulterioare,

Art. 96 alin.2 și alin.3, art.183, art.256 și art.266 alin.5, alin.6 și alin.7 din Legea nr.207/2015 privind Codul de procedură fiscală, cu modificările și completările ulterioare,

Ordonanța de urgență a Guvernului nr.80/2013 privind taxele judiciare de timbru, cu modificările și completările ulterioare,

Art.19 și art.20 din Ordonanța Guvernului nr.71/2002 privind organizarea și funcționarea serviciilor publice de administrare a domeniului public și privat de interes local, aprobată cu modificări și completări prin Legea nr.3/2003, cu modificările ulterioare,

Art.2 și art.3 din Ordonanța Guvernului nr.13/2001 privind înființarea, organizarea și funcționarea serviciilor comunitare pentru cadastru și agricultură, aprobată cu modificări și completări prin Legea nr.39/2002,

Art.2 din Legea nr.351/2001 privind aprobarea Planului de amenajare a teritoriului național - Secțiunea a IV-a Rețeaua de localități, cu modificările și completările ulterioare, coroborate cu cele ale Legii nr.2/1968 privind organizarea administrativă a teritoriului României, cu modificările și completările ulterioare, referitoare la componența unităților administrativ-teritoriale, ierarhizarea localităților la nivelul municipiului Deva este următoarea:

- rangul II : municipiul Deva și localitatea componentă Sântuhalm;
- rangul V : satele aparținătoare: Archia, Bârcea Mică și Cristur;

Art.9 alin.1 din Legea nr.544/2001 privind liberul acces la informațiile de interes public, cu modificările și completările ulterioare,

Legea nr.52/2003 privind transparența decizională în administrația publică, republicată, cu modificările și completările ulterioare,

Art.129 alin.1, alin.2 lit."b", alin.4 lit."c" din Ordonanța de urgență a Guvernului nr.57/2019 privind Codul administrativ, cu modificările și completările ulterioare,

Ținând cont de:

Hotărârea Consiliului local al municipiului Deva nr.392/2018 privind aprobarea nomenclatorului stradal reactualizat al municipiului Deva, localității componente Sântuhalm și satele aparținătoare Cristur și Bârcea Mică și încadrarea pe zone a terenurilor situate în intravilanul și extravilanul municipiului Deva modificată prin Hotărârea Consiliului local al municipiului Deva nr.523/2018, prin Hotărârea Consiliului local al municipiului Deva nr.105/2020, prin Hotărârea Consiliului local al municipiului Deva nr.94/2021 și prin Hotărârea Consiliului local al municipiului Deva nr.119/2023,

Luând act de:

Proiectul de hotărâre nr.486/2023, Referatul de aprobare nr.486/2023 prezentat de Primarul municipiului Deva, domnul Nicolae Florin Oancea, privind stabilirea impozitelor și taxelor locale, precum și a taxelor speciale pentru anul 2024 în municipiul Deva,

Rapoartele Direcției impozite și taxe locale nr.114396/31.10.2023, și nr.135611/14.12.2023,

Avizul Comisiei pentru administrație publică locală, juridică, apărarea ordinii publice, respectarea drepturilor și a libertăților cetățenilor, agricultură nr.1394/82281/20.12.2023, avizul Comisiei de studii, prognoze economico-sociale, buget-finanțe nr.1094/82285/20.12.2023, avizul Comisiei de organizare și dezvoltare urbanistică, administrarea domeniului public și privat al municipiului, realizarea lucrărilor publice, conservarea monumentelor istorice și de arhitectură nr.1250/82282/20.12.2023, avizul Comisiei pentru sănătate, protecția mediului înconjurător, protecție socială și servicii publice nr.515/82286/20.12.2023, precum și de avizul Comisiei pentru activități științifice, învățământ, cultură, activități sportive și de agrement nr.340/82280/20.12.2023,

În temeiul prevederilor art. 139 alin. (1) și alin. (3) lit. c) coroborat cu art. 196 alin. (1) lit. a) din Ordonanța de urgență a Guvernului nr. 57/2019 privind Codul administrativ, cu modificările și completările ulterioare,

CONSILIUL LOCAL AL MUNICIPIULUI DEVA

întrunit în ședință ordinară, adoptă prezenta hotărâre:

Art.1. - (1) Impozitele și taxele locale, precum și taxele speciale pentru anul 2024 în Municipiul Deva, se stabilesc potrivit prezentei hotărâri.

(2) Tabloul cuprinzând cotele, valorile impozabile, nivelurile impozitelor și taxelor locale, taxele speciale și amenziile care se stabilesc, se actualizează sau se ajustează, după caz, de către Consiliul local al municipiului Deva, este prevăzut în Anexa care face parte din prezenta hotărâre.

Art.2. - Bonificația prevăzută la art.462 alin.2, art.467 alin.2 și art.472 alin.2 din Legea nr.227/2015 privind Codul fiscal, se stabilește pentru contribuabilii persoane fizice și persoane juridice, după cum urmează:

1. în cazul impozitului/taxei pe clădiri la **10%**;
2. în cazul impozitului/taxei pe teren la **10%**;
3. în cazul impozitului pe mijloacele de transport la **10%**.

Art.3. - (1) Se instituie taxele speciale pentru prestări de servicii efectuate de către Direcția impozite și taxe locale Deva, Direcția publică locală de evidența persoanelor și stare civilă Deva, Direcția administrarea domeniului public și privat, Direcția urbanism, Compartimentul autorizații de funcționare, Serviciul baze agrement și Direcția de asistență socială Deva conform Anexei A punctele I-XI a Anexei la prezenta hotărâre.

(2) Se aprobă Regulamentele privind instituirea taxelor speciale pentru prestări de servicii efectuate de către Direcția impozite și taxe locale Deva, Direcția publică locală de evidența persoanelor și stare civilă Deva, Direcția administrarea domeniului public și privat, Direcția urbanism, Compartimentul autorizații de funcționare, Serviciul baze agrement și Direcția de asistență socială Deva prevăzute în Anexele A.I.-A.XI a Anexei la prezenta hotărâre.

Art.4. - (1) Nivelurile altor taxe locale prevăzute de art.486 alin.1 din Legea nr.227/2015 privind Codul fiscal, se stabilesc la valorile cuprinse în Anexa B a Anexei la prezenta hotărâre.

(2) Nivelurile altor taxe locale prevăzute de art.486 alin.2 din Legea nr.227/2015 privind Codul fiscal, se stabilesc la valorile cuprinse în Capitolul IX a Anexei la prezenta hotărâre.

(3) Se aprobă „Procedura privind ocuparea temporară a domeniului public și privat în Municipiul Deva și modalitatea de încasare a taxelor aferente” prevăzută în Anexa B.I. a Anexei la prezenta hotărâre.

(4) Se aprobă „Procedura privind declararea, modul de calcul și plată a taxei pentru deținere și utilizare tractoare agricole sau forestiere și mașini autopropulsate pentru lucrări înregistrate la Direcția administrarea domeniului public și privat – Serviciul unitatea municipală pentru monitorizarea serviciilor comunitare de utilități publice” prevăzută în Anexa B.II. a Anexei la prezenta hotărâre.

(5) Se aprobă „Procedura de utilizare a bazinelor de înot din incinta Complexului Aqualand Deva, proprietatea Municipiului Deva, aflat în administrarea Serviciului baze agrement din cadrul aparatului de specialitate al Primarului municipiului Deva, de către asociațiile sportive sau alte forme de organizare juridică, denumiți utilizatori, care desfășoară exclusiv cursuri de învățare a înotului, ca activitate generatoare de venituri, în condiții de legalitate, eficiență și transparență” prevăzută în Anexa B.III. a Anexei la prezenta hotărâre.

(6) Se aprobă „Procedura de utilizare a spațiului din incinta Complexului Aqualand Deva, situat la etajul 1, în suprafață de 300 mp, de către persoane fizice și juridice, denumiți utilizatori, care desfășoară unele activități sportive în vederea menținerii stării de sănătate, în condiții de legalitate, eficiență și transparență” prevăzută în Anexa B.IV. a Anexei la prezenta hotărâre.

(7) Se aprobă „Procedura de utilizare a imobilului - Sala Sporturilor Corp A, aflat în administrarea Serviciului baze agrement din cadrul aparatului de specialitate al Primarului municipiului Deva, de către persoane fizice sau juridice, denumiți utilizatori, care desfășoară activități/evenimente cu caracter sportiv și cultural, în condiții de legalitate, eficiență și transparență” prevăzută în Anexa B.V. a Anexei la prezenta hotărâre.

Art.5. - Procedura de acordare a facilităților fiscale reglementate de art.456 alin.2, art.464 alin.2 și art.469 alin.2 din Legea nr.227/2015 privind Codul fiscal, - conform Anexei D din Anexa la prezenta hotărâre, a fost aprobată prin Hotărârea Consiliului local al municipiului Deva nr.448/2020, cu modificările și completările ulterioare.

Art.6. - Pentru determinarea impozitului pe clădiri, a impozitului/taxei pe teren, a taxei pentru eliberarea autorizației de construire, a taxelor pentru utilizarea temporară a locurilor publice și a taxelor speciale, în cazul persoanelor fizice și juridice, pentru anul 2024, se aplică delimitarea zonelor aprobată prin Hotărârea Consiliului local al municipiului Deva nr.392/2018 privind aprobarea nomenclatorului stradal reactualizat al municipiului Deva, localității componente Sântuhalmeș și satele aparținătoare Cristur și Bârcea Mică și încadrarea pe zone a terenurilor situate în intravilanul și extravilanul Municipiului Deva, cu modificările și completările ulterioare.

Art.7. - (1) Creanțele fiscale restante, aflate în sold la data de 31.12.2023, mai mici de 10 lei, se anulează.

(2) Creanțele fiscale restante, aflate în sold la data de 31.12.2018, mai mici de 40 lei, se anulează.

(3) Plafonul se aplică totalului creanțelor fiscale datorate și neachitate de debitor conform art.266 alin.5 - 7 din Legea nr.207/2015, privind Codul de procedură fiscală, cu modificările și completările ulterioare.

Art.8. - Plafonul creanțelor fiscale la care se renunță și pentru care nu se emite decizie de impunere este de 5 lei.

Art.9. - Prevederile prezentei hotărâri se completează cu prevederile Legii nr.227/2015 privind Codul fiscal, cu modificările și completările ulterioare.

Art.10. - (1) Prezenta hotărâre intră în vigoare începând cu data de 01.01.2024.

(2) La data intrării în vigoare a prezentei hotărâri, se abrogă orice alte dispoziții contrare.

Art.11. - Cu ducerea la îndeplinire a prezentei hotărâri se împuternicește Direcția impozite și taxe locale, Direcția publică locală de evidența persoanelor și stare civilă Deva, Direcția administrarea domeniului public și privat, Direcția urbanism, Compartimentul autorizații de funcționare, Serviciul baze agrement și Direcția de asistență socială Deva.

Art.12. - Prezenta hotărâre poate fi atacată potrivit prevederilor Legii contenciosului administrativ nr.554/2004, cu modificările și completările ulterioare.

Art.13. - Prezenta hotărâre se comunică:

- Instituției Prefectului județului Hunedoara;
- Primarului municipiului Deva;
- Direcției juridice și administrație publică locală;
- Direcției impozite și taxe locale;
- Direcției urbanism;
- Direcției administrarea domeniului public și privat;
- Direcției publice locale de evidența persoanelor și stare civilă Deva;
- Direcției economice;
- Direcției de asistență socială Deva Deva;
- Serviciului baze agrement;
- Compartimentului autorizații de funcționare.

Art.14. - Hotărârea se aduce la cunoștință publică prin afișare pe panourile de afișaj special amenajate ale Primăriei municipiului Deva și pe pagina de internet www.primariadeva.ro.

PREȘEDINTE DE ȘEDINȚĂ,
Călin-Constantin MORARU

CONTRASEMNEAZĂ PENTRU LEGALITATE:
SECRETARUL GENERAL AL MUNICIPIULUI DEVA,
Florina-Doris VISIRIN



ANEXA

la Hotărârea Consiliului Local al Municipiului Deva nr. 548/2023
privind stabilirea impozitelor și taxelor locale, precum și a taxelor speciale, pe anul 2024

TABLOUL

cuprinzând cotele, valorile impozabile, nivelurile impozitelor și taxelor locale, taxele speciale și amenziile care se stabilesc, se actualizează sau se ajustează, după caz, de către Consiliul Local al Municipiului Deva,

în limitele și în condițiile titlului IX din Legea nr. 227/2015 privind Codul fiscal, cu modificările și completările ulterioare

I. Legea nr. 227/2015 privind Codul fiscal > Titlul IX – Impozite și taxe locale

CAPITOLUL II – IMPOZITUL PE CLĂDIRI ȘI TAXA PE CLĂDIRI		COTELE STABILITE PRIN CODUL FISCAL		COTA STABILĂ DE CONSILIUL LOCAL PENTRU ANUL 2023		COTA STABILĂ DE CONSILIUL LOCAL PENTRU ANUL 2024	
Art. 457 alin. (1) > Cota impozitului pe clădirile rezidențiale și clădirile anexă aferente, aflate în proprietatea persoanelor fizice	Art. 457 alin. (2) >	VALORILE ȘI COTELE STABILITE PRIN CODUL FISCAL		VALORILE ȘI COTELE STABILITE PRIN CODUL FISCAL PENTRU ANUL 2023*		VALORILE ȘI COTELE STABILITE PRIN CODUL FISCAL PENTRU ANUL 2024**	
		Valoarea impozabilă	Cota	Valoarea impozabilă	Cota	Valoarea impozabilă	Cota
Tipul clădirii	A. Clădiri cu cadre din beton armat sau cu pereți exteriori din cărămidă arsă sau din orice alte materiale rezultate în urma unui tratament termic și/sau chimic B. Clădiri cu pereți exteriori din lemn, din piatră naturală, din cărămidă nearsă, din vătăuci sau din orice alte materiale nesupuse unui tratament termic și/sau chimic C. Clădire-anexă cu cadre din beton armat sau cu pereți exteriori din cărămidă arsă sau din orice alte materiale rezultate în urma unui tratament termic și/sau chimic D. Clădire-anexă cu pereți exteriori din lemn, din piatră naturală, din cărămidă nearsă, din vătăuci sau din orice alte materiale nesupuse unui tratament termic și/sau chimic E. În cazul contribuabilului care deține la aceeași adresă încăperi amplasate la subsol, demisol și/sau la mansardă, utilizate ca locuință, în oricare dintre tipurile de clădiri prevăzute la lit. A-D	Cu instalații de apă, canalizare, electrice și încălzire (condiții cumulative)	Fără instalații de apă, canalizare, electrice și încălzire	Cu instalații de apă, canalizare, electrice și încălzire (condiții cumulative)	Fără instalații de apă, canalizare, electrice și încălzire	Cu instalații de apă, canalizare, electrice și încălzire (condiții cumulative)	Fără instalații de apă, canalizare, electrice și încălzire
		1.000	600	1.186,00	711,59	1.349,66	809,78
		300	200	355,78	237,18	404,87	269,91
		200	175	237,18	207,53	269,91	236,16
		125	75	148,23	88,93	168,68	101,20
		75% din suma care s-ar aplica clădirii	75% din suma care s-ar aplica clădirii	75% din suma care s-ar aplica clădirii	75% din suma care s-ar aplica clădirii	75% din suma care s-ar aplica clădirii	75% din suma care s-ar aplica clădirii

F. În cazul contribuabilului care deține la aceeași adresă încăperi amplasate la subsol, demisol și/sau la mansardă, utilizate în alte scopuri decât cel de locuință, în oricare dintre tipurile de clădiri prevăzute la lit. A-D	50% din suma care s-ar aplica clădirii	50% din suma care s-ar aplica clădirii	50% din suma care s-ar aplica clădirii	50% din suma care s-ar aplica clădirii	50% din suma care s-ar aplica clădirii	50% din suma care s-ar aplica clădirii
	COTELE STABILITE PRIN CODUL FISCAL	*Valoare practică în anul 2023 în urma aplicării inflației pentru anii 2017-2021	**Valoare practică în anul 2024 în urma aplicării inflației pentru anul 2022 (13,8%)	COTA STABILĂ DE CONSILIUL LOCAL PENTRU ANUL 2024		
Art. 458 alin. (1) > Cota impozitului/taxei pe clădirile nerezidențiale și clădirile-anexă aferente, aflate în proprietatea sau deținute de persoanele fizice	0,2% – 1,3%	0,2 %	0,3 %			
Art. 460 alin. (1) > Cota impozitului/taxei pe clădirile rezidențiale și clădirile-anexă aferente, aflate în proprietatea sau deținute de persoanele juridice	0,08% – 0,2%	0,2 %	0,2 %			
Art. 460 alin. (2) > Cota impozitului/taxei pe clădirile nerezidențiale și clădirile-anexă aferente, aflate în proprietatea sau deținute de persoanele juridice	0,2% - 1,3%	1,3 %	1,3 %			
Art. 462 alin. (2) > BONIFICATIE – impozit pe clădiri/taxă clădiri	0 % - 10 %	10 %	10 %			

CAPITOLUL III - IMPOZITUL PE TEREN ȘI TAXA PE TEREN																		
Zona în cadrul localității	Art. 465 alin. (2) > - Teren amplasat în intravilan, înregistrat în registrul agricol la categoria de folosință terenuri cu construcții - lei/ha -																	
	NIVELURILE STABILITE PRIN CODUL FISCAL						NIVELURILE STABILITE DE CONSILIUL LOCAL PENTRU ANUL 2023*						NIVELURILE STABILITE DE CONSILIUL LOCAL PENTRU ANUL 2024**					
	Nivelurile impozitului/taxei, pe ranguri de localități						Nivelurile impozitului/taxei, pe ranguri de localități						Nivelurile impozitului/taxei, pe ranguri de localități					
	0	I	II	III	IV	V	0	I	II	III	IV	V	0	I	II	III	IV	V
A	8.282 - 20.706	6.878 - 17.194	6.042 - 15.106	5.236 - 13.090	711 - 1.788	569 - 1.422	-	-	8.957,76	-	-	842,82	-	-	10.193,93	-	-	959,12
B	6.878 - 17.194	5.199 - 12.998	4.215 - 10.538	3.558 - 8.894	569 - 1.422	427 - 1.068	-	-	6.249,05	-	-	-	-	-	7.111,41	-	-	-
C	5.199 - 12.998	3.558 - 8.894	2.668 - 6.670	1.690 - 4.226	427 - 1.068	284 - 710	-	-	3.955,60	-	-	-	-	-	4.501,47	-	-	-
D	3.558 - 8.894	1.690 - 4.226	1.410 - 3.526	984 - 2.439	278 - 696	142 - 356	-	-	2.090,84	-	-	-	-	-	2.379,37	-	-	-
	*Valoare practică în anul 2023 în urma aplicării inflației pentru anii 2018-2021												**Valoare practică în anul 2024 în urma aplicării inflației pentru anul 2022 (13,8%)					

Art. 465 alin. (4) > - Teren amplasat în intravilan, înregistrat în registrul agricol la altă categorie de folosință decât cea de terenuri cu construcții

Nr. crt.	Zona	NIVELURILE STABILITE PRIN CODUL FISCAL				NIVELURILE STABILITE PRIN CODUL FISCAL				NIVELURILE STABILITE PRIN CODUL FISCAL PENTRU ANUL 2024**			
		A	B	C	D	A	B	C	D	A	B	C	D
1	Teren arabil	28	21	19	15	33,19	24,89	22,53	17,78	37,77	28,32	25,63	20,23
2	Pășune	21	19	15	13	24,89	22,53	17,78	15,41	28,32	25,63	20,23	17,53
3	Fâneață	21	19	15	13	24,89	22,53	17,78	15,41	28,32	25,63	20,23	17,53
4	Vie	46	35	28	19	54,54	41,50	33,19	22,53	62,06	47,22	37,77	25,63
5	Livadă	53	46	35	28	62,84	54,54	41,50	33,19	71,51	62,06	47,22	37,77
6	Pădure sau alt teren cu vegetație forestieră	28	21	19	15	33,19	24,89	22,53	17,78	37,77	28,32	25,63	20,23
7	Teren cu ape	15	13	8	0	17,78	15,41	9,46	0	20,23	17,53	10,76	0
8	Drumuri și căi ferate	0	0	0	0	0	0	0	0	0	0	0	0
9	Neproductiv	0	0	0	0	0	0	0	0	0	0	0	0
										* Valoare practică în anul 2023 în urma aplicării inflației pentru anii 2017-2021			
										**Valoare practică în anul 2024 în urma aplicării inflației pentru anul 2022 (13,8%)			

Art. 465 alin. (7) > - Teren amplasat în extravilan

Nr. crt.	Categorie de folosință	NIVELURILE STABILITE PRIN CODUL FISCAL		NIVELURILE STABILITE PRIN CODUL FISCAL PENTRU ANUL 2023*		NIVELURILE STABILITE PRIN CODUL FISCAL PENTRU ANUL 2024**	
		A	B	A	B	A	B
1	Teren cu construcții	22 - 31		36,74		41,81	
2	Teren arabil	42 - 50		59,28		67,46	
3	Pășune	20 - 28		33,19		37,77	
4	Fâneață	20 - 28		33,19		37,77	
5	Vie pe rod, alta decât cea prevăzută la nr. crt. 5.1	48 - 55		65,22		74,22	
5.1	Vie până la intrarea pe rod	0		0		0	
6	Livadă pe rod, alta decât cea prevăzută la nr. crt. 6.1	48 - 56		66,41		75,57	
6.1	Livadă până la intrarea pe rod	0		0		0	
7	Pădure sau alt teren cu vegetație forestieră, cu excepția celui prevăzută la nr. crt. 7.1	8 - 16		18,97		21,58	
7.1	Pădure în vârstă de până la 20 de ani și pădure cu rol de protecție	0		0		0	
8	Teren cu apă, altul decât cel cu amenajări piscicole	1 - 6		7,11		8,09	
8.1	Teren cu amenajări piscicole	26 - 34		40,30		45,86	
9	Drumuri și căi ferate	0		0		0	
10	Teren neproductiv	0		0		0	
		*Valoare practică în anul 2023 în urma aplicării inflației pentru anii 2017-2021		**Valoare practică în anul 2024 în urma aplicării inflației pentru anul 2022 (13,8%)			
Art. 467 alin. (2) > BONIFICAȚIE – impozit pe teren/ taxă teren		COTELE STABILITE PRIN CODUL FISCAL		COTA STABILĂ DE CONSILIUL LOCAL PENTRU ANUL 2024		**Valoare practică în anul 2024 în urma aplicării inflației pentru anul 2022 (13,8%)	
		0% - 10%		10%		10%	

CAPITOLUL IV - IMPOZITUL PE MIJLOACELE DE TRANSPORT

Art. 470 alin. (2) >

Nr. crt.	Mijloace de transport cu tracțiune mecanică	NIVELURILE STABILITE PRIN CODUL FISCAL			NIVELURILE STABILITE PRIN CODUL FISCAL PENTRU ANUL 2024** lei/200 cm ³ sau fracțiune din aceasta
		lei/200 cm ³ sau fracțiune din aceasta	lei/200 cm ³ sau fracțiune din aceasta	lei/200 cm ³ sau fracțiune din aceasta	
I. Vehicule înmatriculate (lei/200 cm³ sau fracțiune din aceasta)					
1	Motociclete, tricicliuri, cvadricicliuri și autoturisme cu capacitatea cilindrică de până la 1.600 cm ³ , inclusiv	8	9,46		10,76
2	Motociclete, tricicliuri și cvadricicliuri cu capacitatea cilindrică de peste 1.600 cm ³	9	10,66		12,13
3	Autoturisme cu capacitatea cilindrică între 1.601 cm ³ și 2.000 cm ³ , inclusiv	18	21,33		24,27
4	Autoturisme cu capacitatea cilindrică între 2.001 cm ³ și 2.600 cm ³ , inclusiv	72	85,38		97,16
5	Autoturisme cu capacitatea cilindrică între 2.601 cm ³ și 3.000 cm ³ , inclusiv	144	170,76		194,32
6	Autoturisme cu capacitatea cilindrică de peste 3.001 cm ³	290	343,92		391,38
7	Autobuze, autocare, microbuze	24	28,45		32,37
8	Alte vehicule cu tracțiune mecanică cu masa totală maximă autorizată de până la 12 tone, inclusiv	30	35,56		40,46
9	Tractoare înmatriculate	18	21,33		24,27
				*Valoare practică în anul 2023 în urma aplicării inflației pentru anii 2017-2021	**Valoare practică în anul 2024 în urma aplicării inflației pentru anul 2022 (13,8%)

II. Vehicule înregistrate >

1. Vehicule cu capacitate cilindrică	NIVELURILE STABILITE PRIN CODUL FISCAL			NIVELURILE STABILITE DE CONSILIUL LOCAL PENTRU ANUL 2024** - lei/200 cm ³ -***
	lei/200 cm ³ -***	lei/200 cm ³ -***	lei/200 cm ³ -***	
1.1 vehicule înregistrate cu capacitate cilindrică < 4.800 cm ³	2-4	4,74		5,39
1.2 vehicule înregistrate cu capacitate cilindrică > 4.800 cm ³	4-6	7,11		8,09
2. Vehicule fără capacitate cilindrică evidențiată	50-150 lei/an	59,28 lei/an		67,46 lei/an
			*Valoare practică în anul 2023 în urma aplicării inflației pentru anii 2017-2021	**Valoare practică în anul 2024 în urma aplicării inflației pentru anul 2022 (13,8%)

*** grupa de 200 cm³ sau fracțiune din aceasta

Art. 470 alin. (3) > Mijloace de transport hibride	COTELE DE REDUCERE STABILITE PRIN CODUL FISCAL		COTA DE REDUCERE STABILITĂ DE CONSILIUL LOCAL PENTRU ANUL 2024	
	50% - 100%	75%	75%	75%

Art. 470 alin. (5) > - Autovehicule de transport de marfă cu masa totală autorizată egală sau mai mare de 12 tone

Numărul de axe și greutatea brută încărcată maximă admisă	NIVELURILE STABILITE PRIN CODUL FISCAL ÎNCEPÂND CU ANUL 2018		NIVELURILE STABILITE PRIN CODUL FISCAL PENTRU ANUL 2023		NIVELURILE STABILITE PRIN CODUL FISCAL PENTRU ANUL 2024*	
	Impozitul (în lei/an)		Impozitul (în lei/an)		Impozitul (în lei/an)	
	Ax(e) motor(oare) cu sistem de suspensie pneumatică sau echivalentele recunoscute	Alte sisteme de suspensie pentru axele motoare	Ax(e) motor(oare) cu sistem de suspensie pneumatică sau echivalentele recunoscute	Alte sisteme de suspensie pentru axele motoare	Ax(e) motor(oare) cu sistem de suspensie pneumatică sau echivalentele recunoscute	Alte sisteme de suspensie pentru axele motoare
I două axe						
1 Masa de cel puțin 12 tone, dar mai mică de 13 tone	0	142	0	153	0	154
2 Masa de cel puțin 13 tone, dar mai mică de 14 tone	142	395	153	426	154	428
3 Masa de cel puțin 14 tone, dar mai mică de 15 tone	395	555	426	599	428	602
4 Masa de cel puțin 15 tone, dar mai mică de 18 tone	555	1.257	599	1.356	602	1.363
5 Masa de cel puțin 18 tone	555	1.257	599	1.356	602	1.363
II 3 axe						
1 Masa de cel puțin 15 tone, dar mai mică de 17 tone	142	248	153	267	154	269
2 Masa de cel puțin 17 tone, dar mai mică de 19 tone	248	509	267	549	269	552
3 Masa de cel puțin 19 tone, dar mai mică de 21 tone	509	661	549	713	552	716
4 Masa de cel puțin 21 tone, dar mai mică de 23 tone	661	1.019	713	1.099	716	1.104
5 Masa de cel puțin 23 tone, dar mai mică de 25 tone	1.019	1.583	1.099	1.707	1.104	1.716
6 Masa de cel puțin 25 tone, dar mai mică de 26 tone	1.019	1.583	1.099	1.707	1.104	1.716
7 Masa de cel puțin 26 tone	1.019	1.583	1.099	1.707	1.104	1.716
III 4 axe						
1 Masa de cel puțin 23 tone, dar mai mică de 25 tone	661	670	713	723	716	726
2 Masa de cel puțin 25 tone, dar mai mică de 27 tone	670	1.046	723	1.128	726	1.134
3 Masa de cel puțin 27 tone, dar mai mică de 29 tone	1.046	1.661	1.128	1.792	1.134	1.800
4 Masa de cel puțin 29 tone, dar mai mică de 31 tone	1.661	2.464	1.792	2.658	1.800	2.671
5 Masa de cel puțin 31 tone, dar mai mică de 32 tone	1.661	2.464	1.792	2.658	1.800	2.671
6 Masa de cel puțin 32 tone	1.661	2.464	1.792	2.658	1.800	2.671

* În conformitate cu Punctul 215, Articolul I din Legea nr. 296/2020, publicată în M.Of. nr. 1269 din 21 decembrie 2020, sumele prevăzute în tabelul prezăcut la art. 470 alin. (5) și (6) se indexează anual în funcție de rata de schimb a monedei euro în vigoare la 02.10.2023 (respectiv 1 euro = 4,9735 lei) publicată în Jurnalul Uniunii Europene și de nivelurile minime prevăzute în Directiva 1999/62/CE de aplicare la vehiculele grele de marfă pentru utilizarea anumitor infrastructuri.

Art. 470 alin. (6) ➤ - Combinații de autovehicule, un autovehicul articulat sau tren rutier, de transport de marfă cu masa totală maximă autorizată egală sau mai mare de 12 tone

	Numărul de axe și greutatea brută încărcată maximă admisă	NIVELURILE STABILITE PRIN CODUL FISCAL ÎNCEPÂND CU ANUL 2018		NIVELURILE STABILITE PRIN CODUL FISCAL PENTRU ANUL 2023		NIVELURILE STABILITE PRIN CODUL FISCAL PENTRU ANUL 2024*	
		Impozitul (în lei/an)		Impozitul (în lei/an)		Impozitul (în lei/an)	
		Ax(e) motor(oare) cu sistem de suspensie pneumatică sau echivalentele recunoscute	Alte sisteme de suspensie pentru axele motoare	Ax(e) motor(oare) cu sistem de suspensie pneumatică sau echivalentele recunoscute	Alte sisteme de suspensie pentru axele motoare	Ax(e) motor(oare) cu sistem de suspensie pneumatică sau echivalentele recunoscute	Alte sisteme de suspensie pentru axele motoare
I	2 + 1 axe						
	1 Masa de cel puțin 12 tone, dar mai mică de 14 tone	0	0	0	0	0	0
	2 Masa de cel puțin 14 tone, dar mai mică de 16 tone	0	0	0	0	0	0
	3 Masa de cel puțin 16 tone, dar mai mică de 18 tone	0	64	0	0	0	0
	4 Masa de cel puțin 18 tone, dar mai mică de 20 tone	64	147	69	158	70	159
	5 Masa de cel puțin 20 tone, dar mai mică de 22 tone	147	344	158	371	159	373
	6 Masa de cel puțin 22 tone, dar mai mică de 23 tone	344	445	371	480	373	482
	7 Masa de cel puțin 23 tone, dar mai mică de 25 tone	445	803	480	866	482	870
	8 Masa de cel puțin 25 tone, dar mai mică de 28 tone	803	1.408	866	1.519	870	1.527
	9 Masa de cel puțin 28 tone	803	1.408	866	1.519	870	1.527
II	2 + 2 axe						
	1 Masa de cel puțin 23 tone, dar mai mică de 25 tone	138	321	148	346	149	348
	2 Masa de cel puțin 25 tone, dar mai mică de 26 tone	321	528	346	569	348	572
	3 Masa de cel puțin 26 tone, dar mai mică de 28 tone	528	775	569	836	572	841
	4 Masa de cel puțin 28 tone, dar mai mică de 29 tone	775	936	836	1.010	841	1.015
	5 Masa de cel puțin 29 tone, dar mai mică de 31 tone	936	1.537	1.010	1.658	1.015	1.666
	6 Masa de cel puțin 31 tone, dar mai mică de 33 tone	1.537	2.133	1.658	2.301	1.666	2.313
	7 Masa de cel puțin 33 tone, dar mai mică de 36 tone	2.133	3.239	2.301	3.494	2.313	3.511
	8 Masa de cel puțin 36 tone, dar mai mică de 38 tone	2.133	3.239	2.301	3.494	2.313	3.511
	9 Masa de cel puțin 38 tone	2.133	3.239	2.301	3.494	2.313	3.511
III	2 + 3 axe						
	1 Masa de cel puțin 36 tone, dar mai mică de 38 tone	1.698	2.363	1.831	2.549	1.840	2.561
	2 Masa de cel puțin 38 tone, dar mai mică de 40 tone	2.363	3.211	2.549	3.464	2.561	3.481
	3 Masa de cel puțin 40 tone	2.363	3.211	2.549	3.464	2.561	3.481
IV	3 + 2 axe						
	1 Masa de cel puțin 36 tone, dar mai mică de 38 tone	1.500	2.083	1.618	2.247	1.626	2.258
	2 Masa de cel puțin 38 tone, dar mai mică de 40 tone	2.083	2.881	2.247	3.108	2.258	3.123
	3 Masa de cel puțin 40 tone, dar mai mică de 44 tone	2.881	4.262	3.108	4.598	3.123	4.620
	4 Masa de cel puțin 44 tone	2.881	4.262	3.108	4.598	3.123	4.620

V 3 + 3 axe									
1	Masa de cel puțin 36 tone, dar mai mică de 38 tone	853	1.032	921	1.114	925	1.119	1.119	1.119
2	Masa de cel puțin 38 tone, dar mai mică de 40 tone	1.032	1.542	1.114	1.663	1.119	1.671	1.671	1.671
3	Masa de cel puțin 40 tone, dar mai mică de 44 tone	1.542	2.454	1.663	2.648	1.671	2.661	2.661	2.661
4	Masa de cel puțin 44 tone	1.542	2.454	1.663	2.648	1.671	2.661	2.661	2.661

* În conformitate cu Punctul 215, Articolul I din Legea nr. 296/2020, publicată în M.Of. nr. 1269 din 21 decembrie 2020, sumele prevăzute în tabelul prevăzut la art. 470 alin. (5) și (6) se indexează anual în funcție de rata de schimb a monedei euro în vigoare la 02.10.2023 (respectiv 1 euro = 4,9735 lei) publicată în Jurnalul Uniunii Europene și de nivelurile minime prevăzute în Directiva 1999/62/CE de aplicare la vehiculele grele de marfă pentru utilizarea anumitor infrastructuri.

Remorci, semiremorci sau rulote			
Art. 470 alin. (7) ➤ Masa totală maximă autorizată	NIVELURILE STABILITE PRIN CODUL FISCAL		NIVELURILE STABILITE PRIN CODUL FISCAL PENTRU ANUL 2024**
	Impozit – lei/an –	Impozit – lei/an –	Impozit – lei/an –
a. Până la 1 tonă, inclusiv	9	11	13
b. Peste 1 tonă, dar nu mai mult de 3 tone	34	40	46
c. Peste 3 tone, dar nu mai mult de 5 tone	52	61	69
d. Peste 5 tone	64	77	88
Mijloace de transport pe apă			
Art. 470 alin. (8) ➤	NIVELURILE STABILITE PRIN CODUL FISCAL		NIVELURILE STABILITE PRIN CODUL FISCAL PENTRU ANUL 2023*
	Impozit – lei/an –	Impozit – lei/an –	Impozit – lei/an –
1. Luntre, bărci fără motor, folosite pentru pescuit și uz personal	21	25	28
2. Bărci fără motor, folosite în alte scopuri	56	66	75
3. Bărci cu motor	210	249	283
4. Nave de sport și agrement	0 - 1.119	1.327	1.510
5. Scutere de apă	210	249	283
6. Remorhere și împingătoare:	X	X	X
a) până la 500 CP, inclusiv	559	662	753
b) peste 500 CP și până la 2000 CP, inclusiv	909	1.078	1.227
c) peste 2000 CP și până la 4000 CP, inclusiv	1.398	1.657	1.886
d) peste 4000 CP	2.237	2.653	3.019
7. Vapoare - pentru fiecare 1000 tdw sau fracțiune din acesta	182	215	245
8. Ceamuri, șleपुरi și barje fluviale:	X	X	X
a) cu capacitatea de încărcare până la 1500 de tone, inclusiv	182	215	245
b) cu capacitatea de încărcare de peste 1500 de tone și până la 3000 de tone, inclusiv	280	332	378
c) cu capacitatea de încărcare de peste 3000 de tone	490	581	661
		*Valoare practică în anul 2023 în urma aplicării inflației pentru anii 2017-2021	**Valoare practică în anul 2024 în urma aplicării inflației pentru anul 2022 (13,8%)
Art. 472 alin. (2) ➤ BONIFICATIE – impozit pe mijloace de transport	COTELE STABILITE PRIN CODUL FISCAL	COTA STABILĂ DE CONSILIUL LOCAL PENTRU ANUL 2023	COTA STABILĂ DE CONSILIUL LOCAL PENTRU ANUL 2024
	0% - 10%	10%	10%

CAPITOLUL V – TAXA PENTRU ELIBERAREA CERTIFICATELOR DE URBANISM, A AUTORIZAȚIILOR DE CONSTRUIRE ȘI A ALTOR AVIZE ȘI AUTORIZAȚII

NIVELURILE STABILITE PRIN CODUL FISCAL	NIVELURILE STABILITE DE CONSILIUL LOCAL PENTRU ANUL 2023*	NIVELURILE STABILITE DE CONSILIUL LOCAL PENTRU ANUL 2024**
- lei -	- lei -	- lei -
5 - 6	6,70	7,62
6 - 7	7,81	8,88
7 - 9	10,06	11,44
9 - 12	13,42	15,27
12 - 14	15,65	17,80
14 + 0,01 lei/m ² , pentru fiecare m ² care depășește 1.000 m ²	15,65 + 0,01 lei/m ² , pentru fiecare m ² care depășește 1.000 m ²	17,80 + 0,01 lei/m ² , pentru fiecare m ² care depășește 1.000 m ²
0 - 15	17	19
0 - 15	17	19
0 - 8	8	9
0 - 13	14	16
9	9	10
0 - 20	23	26
0 - 80	89	101
<p>Art. 474 alin. (1) > Taxa pentru eliberarea certificatului de urbanism, în mediul urban</p> <p>Suprafața pentru care se obține certificatul de urbanism</p> <p>a) până la 150 m² inclusiv</p> <p>b) între 151 și 250 m² inclusiv</p> <p>c) între 251 și 500 m² inclusiv</p> <p>d) între 501 și 750 m² inclusiv</p> <p>e) între 751 și 1.000 m² inclusiv</p> <p>f) peste 1.000 m²</p> <p>Art. 474 alin. (4) > Taxa pentru avizarea certificatului de urbanism</p> <p>Art. 474 alin. (10) > Taxa pentru eliberarea autorizației de foraje sau excavări necesare lucrărilor de cercetare și prospecție a terenurilor în etapa efectuării studiilor geotehnice și a studiilor privind ridicările topografice, sondele de gaze, petrol și alte excavări. (Taxa se datorează de către titularii drepturilor de prospecție și explorare și se calculează prin înmulțirea numărului de metri pătrați de teren ce vor fi efectiv afectați la suprafața solului de foraje și excavări cu taxa stabilită.)</p> <p>Art. 474 alin. (14) > Taxa pentru autorizarea amplasării de chioșcuri, containere, tonete, cabine, spații de expunere, corpuri și panouri de afișaj, firme și reclame situate pe căile și în spațiile publice. (Se calculează prin înmulțirea numărului de metri pătrați de suprafață ocupată de construcție cu taxa stabilită.)</p> <p>Art. 474 alin. (15) > Taxa pentru eliberarea unei autorizații privind lucrările de racorduri și branșamente la rețele publice de apă, canalizare, gaze, termice, energie electrică, telefonie și televiziune prin cablu. (Taxa se calculează pentru fiecare racord.)</p> <p>Art. 474 alin. (16) > Taxa pentru eliberarea certificatului de nomenclatură strădală și adresă</p> <p>Art. 475 alin. (1) > Taxa pentru eliberarea autorizațiilor sanitare de funcționare***</p> <p>Art. 475 alin. (2) > Taxele pentru eliberarea atestatului de producător, respectiv pentru eliberarea carnetului de comercializare a produselor din sectorul agricol</p>	<p>*Valoare practică în anul 2023 în urma aplicării inflației pentru anul 2019-2021</p>	<p>**Valoare practică în anul 2024 în urma aplicării inflației pentru anul 2022 (13,8%)</p>
*** Procedura privind administrarea taxei pentru eliberarea autorizațiilor sanitare de funcționare este cuprinsă în anexa C.		

	NIVELURILE STABILITE DE CONSILIUL LOCAL PENTRU ANUL 2023	NIVELURILE STABILITE DE CONSILIUL LOCAL PENTRU ANUL 2024	
		până la 50 m ² (inclusiv)	până la 50 m ² (inclusiv)
Art. 475 alin. (3) lit. a) ➤ Taxa pentru eliberarea/vizarea anuală a autorizației privind desfășurarea unor activități pentru o suprafață de până la 500 m ² , inclusiv (activități înregistrate în grupele CAEN 561 - Restaurante, 563 - Baruri și alte activități de servicii a băuturilor și 932 - Alte activități recreative și distractive, potrivit Clasificării activităților din economia națională - CAEN, actualizată prin Ordinul președintelui Institutului Național de Statistică nr. 337/2007 privind actualizarea Clasificării activităților din economia națională - CAEN)	0 - 4.000	400	450
	0 - 8.000	550	600
Art. 475 alin. (3) lit. b) Taxa pentru eliberarea/vizarea anuală a autorizației privind desfășurarea unor activități pentru o suprafață mai mare de 500 m ² (activități înregistrate în grupele CAEN 561 - Restaurante, 563 - Baruri și alte activități de servicii a băuturilor și 932 - Alte activități recreative și distractive, potrivit Clasificării activităților din economia națională - CAEN, actualizată prin Ordinul președintelui Institutului Național de Statistică nr. 337/2007 privind actualizarea Clasificării activităților din economia națională - CAEN)	0 - 8.000	700	800
		3.350	3.500
* Valoare stabilită în lei/autorizație sau viză, practică în anul 2024, indiferent de zona din cadrul localității			

CAPITOLUL VI – TAXA PENTRU FOLOSIREA MIJLOACELOR DE RECLAMĂ ȘI PUBLICITATE			
	COTELE STABILITE PRIN CODUL FISCAL	COTA STABILĂ DE CONSILIUL LOCAL PENTRU ANUL 2023*	
		1% - 3%	3%
Art. 477 alin. (5) ➤ Taxa pentru serviciile de reclamă și publicitate	NIVELURILE STABILITE PRIN CODUL FISCAL	NIVELURILE STABILITE DE CONSILIUL LOCAL PENTRU ANUL 2023	NIVELURILE STABILITE DE CONSILIUL LOCAL PENTRU ANUL 2024**
Art. 478 alin. (2) ➤ Taxa pentru afișaj în scop de reclamă și publicitate	- lei/m ² sau fracțiune de m ² -	- lei/m ² sau fracțiune de m ² -	- lei/m ² sau fracțiune de m ² -
	0 - 32	38	43
a) în cazul unui afișaj situat în locul în care persoana derulează o activitate economică b) în cazul oricărui altui panou, afișaj sau oricărei altei structuri de afișaj pentru reclamă și publicitate	0 - 23	27	31
		*Valoare practică în anul 2023 în urma aplicării inflației pentru anul 2017-2021	**Valoare practică în anul 2024 în urma aplicării inflației pentru anul 2022 (13,8%)

CAPITOLUL VII - IMPOZITUL PE SPECTACOLE

Art. 481 alin. (2) ➤ Impozitul pe spectacole	COTELE STABILITE PRIN CODUL FISCAL	COTA STABILITĂ DE CONSILIUL LOCAL PENTRU ANUL 2023	COTA STABILITĂ DE CONSILIUL LOCAL PENTRU ANUL 2024
a) în cazul unui spectacol de teatru, balet, operă, operetă, concert filarmonic sau altă manifestare muzicală, prezentarea unui film la cinematograful, un spectacol de circ sau orice competiție sportivă internă sau internațională	0% - 2%	2%	2%
b) în cazul oricărei altei manifestări artistice decât cele enumerate la lit. a)	0% - 5%	5%	5%

CAPITOLUL VIII – TAXE SPECIALE

Art. 484 ➤ Taxe speciale	NIVELURILE STABILITE DE CONSILIUL LOCAL PENTRU ANUL 2024
	Sunt prevăzute în Anexa A

CAPITOLUL IX – ALTE TAXE LOCALE

Art. 486 alin. (1) ➤ Taxe pentru utilizarea temporară a locurilor publice și pentru vizitarea muzeelor, caselor memoriale, monumentelor istorice de arhitectură și arheologice și altele asemenea.	NIVELURILE STABILITE DE CONSILIUL LOCAL PENTRU ANUL 2024
	Sunt prevăzute în Anexa B

Art. 486 alin. (2) ➤ Taxe pentru deținerea sau utilizarea echipamentelor și utilajelor destinate obținerii de venituri care folosesc infrastructura publică locală, pe raza localității unde acestea sunt utilizate, precum și taxe pentru activitățile cu impact asupra mediului înconjurător *	NIVELURILE STABILITE DE CONSILIUL LOCAL PENTRU ANUL 2023 - Lei/an -	NIVELURILE STABILITE DE CONSILIUL LOCAL PENTRU ANUL 2024* - Lei/an -
Taxă de deținere și utilizare tractoare agricole sau forestiere și mașini autopropulsate pentru lucrări înregistrate la Direcția Administrarea Domeniului Public și Privat – Serviciul Unitatea Municipală pentru Monitorizarea Serviciilor Comunitare de Utilități Publice	60/ echipament sau utilaj	68/ echipament sau utilaj
		*Valoare practică în anul 2024 în urma aplicării inflației pentru anul 2022 (13,8%)

* Procedura privind perceperea, calcularea și plata taxelor locale prevăzute la art. 486 alin. (2) este cuprinsă în Anexa B.ii. iar formularul Declarație fiscală pentru stabilirea taxei pentru deținerea și utilizarea tractoarelor agricole/forestiere sau a mașinilor autopropulsate pentru lucrări înregistrate la Direcția Administrarea Domeniului Public și Privat – Serviciul Unitatea Municipală Pentru Monitorizarea Serviciilor Comunitare de Utilități Publice se regăsește în Anexa B.ii.a care fac parte integrantă din Anexa B.

	NIVELURILE STABILITE PRIN CODUL FISCAL	NIVELURILE STABILITE DE CONSILIUL LOCAL PENTRU ANUL 2023	NIVELURILE STABILITE DE CONSILIUL LOCAL PENTRU ANUL 2024
	- lei -	- lei -	- lei -
Art. 486 alin. (4) ➤ Taxa pentru îndeplinirea procedurii de divorț pe cale administrativă. Taxa poate fi majorată prin hotărâre a consiliului local, fără ca majorarea să poată depăși 50% din această valoare*.	500 – 750*	750	750
Art. 486 alin. (5) ➤ Taxa pentru eliberarea de copii heliografice de pe planuri cadastrale sau de pe alte asemenea planuri. (în lei/m ² sau fracțiune de m ²)	0 – 32	32	*A ₄ sau S _{plansă} < 0,12 m ²
			*A ₃ sau S _{plansă} < 0,25 m ²
			*A ₂ sau S _{plansă} < 0,5 m ²
			*A ₁ sau S _{plansă} < 1 m ²
			*A ₀ sau S _{plansă} > 1 m ²
* Eliberare extras din documentațiile de urbanism aprobate: PUG, PUZ, PUD, DTAC, DTAD, DTOE pe suport hârtie sau suport digital			
Taxă pentru eliberarea de fotocopii de pe documentele deținute de autoritatea publică locală ➤			
☞ pentru fotocopii format A4		1 leu/pagină	1,50 lei/pagină
☞ pentru fotocopii format A3		1,5 lei/pagină	2,00 lei/pagină
Taxă pentru eliberarea de fotocopii după documentele cu caracter de informații de interes public conform Legii nr. 544/2001 – privind liberul acces la informațiile de interes public, cu modificările și completările ulterioare ➤			
☞ pentru fotocopii format A4		0,2 lei/pagină	1,50 lei/pagină
☞ pentru fotocopii format A3		0,3 lei/pagină	1,65 lei/pagină

CAPITOLUL X – ALTE DISPOZITII COMUNE

	COTELE STABILITE PRIN CODUL FISCAL	COTELE STABILITE DE CONSILIUL LOCAL PENTRU ANUL 2023	COTELE STABILITE DE CONSILIUL LOCAL PENTRU ANUL 2024
Art. 489 alin. (5) Consiliul local poate majora impozitul pe clădiri și impozitul pe teren cu până la 500% pentru clădirile și terenurile neîngrijite, situate în intravilan.	0% - 500%	până la 500% - în funcție de criterii	până la 500% - în funcție de criterii*
* Procedura cadru de aplicare a majorărilor impozitului pentru clădirile și terenurile neîngrijite cu până la 500% și a criteriilor de încadrare a imobilelor în clădiri și terenuri neîngrijite s-au aprobat prin Hotărârea Consiliului Local a Municipiului Deva nr. 447/2020.			

CAPITOLUL XI – SANCTIUNI

LIMITELE MINIME ȘI MAXIME ALE AMENZILOR ÎN CAZUL PERSOANELOR FIZICE

Art. 493 (3) Contravenția prevăzută la alin. (2) ➤	LIMITELE STABILITE PRIN CODUL FISCAL	LIMITELE STABILITE PRIN CODUL FISCAL PENTRU ANUL 2023*	LIMITELE STABILITE PRIN CODUL FISCAL PENTRU ANUL 2024**
	- lei -	- lei -	- lei -
lit. a) se sancționează cu amendă	70 – 279	82 – 327	93 – 372
lit. b) se sancționează cu amendă	279 – 696	327 – 816	372 – 929
(4) Încălcarea normelor tehnice privind tipărirea, înregistrarea, vânzarea, evidența și gestionarea, după caz, a abonamentelor și a biletelor de intrare la spectacole constituie contravenție și se sancționează cu amendă	325 – 1.578	380 – 1.845	432 – 2.100
(4 ¹) Necomunicarea informațiilor și a documentelor de natura celor prevăzute la art. 494 alin. (12) în termen de cel mult 15 zile lucrătoare de la data solicitării constituie contravenție și se sancționează cu amendă	500 – 2.500	559 – 2.798	636 – 3.184
LIMITELE MINIME ȘI MAXIME ALE AMENZILOR ÎN CAZUL PERSOANELOR JURIDICE			
(5) În cazul persoanelor juridice, limitele minime și maxime ale amenzilor prevăzute la alin. (3) și (4) se majorează cu 300%. ➤ ➤ ➤			
➤ Contravenția prevăzută la alin. (2) lit. a) se sancționează cu amendă	280 – 1.116	328 – 1.305	373 – 1.485
➤ Contravenția prevăzută la alin. (2) lit. b) se sancționează cu amendă	1.116 – 2.784	1.305 – 3.260	1.485 – 3.710
➤ Încălcarea normelor tehnice privind tipărirea, înregistrarea, vânzarea, evidența și gestionarea, după caz, a abonamentelor și a biletelor de intrare la spectacole constituie contravenție și se sancționează cu amendă	1.300 – 6.312	1.523 – 7.390	1.733 – 8.410
		Valoare practică în anul 2023 în urma aplicării inflației pentru anul 2018-2021	*Valoare practică în anul 2024 în urma aplicării inflației pentru anul 2022 (13,8%)

CAPITOLUL VIII – TAXE SPECIALE

Anexa A

Art. 30 alin. (3) din Legea nr. 273/2006 privind finanțele publice locale, cu modificările și completările ulterioare > Regulamentul pentru stabilirea domeniilor de activitate și condițiile în care se pot institui taxe speciale, modul de organizare și de funcționare a serviciilor de interes public local este prevăzut în anexele A.I-III care fac parte integrantă din anexa A.

Art. 484
Taxe speciale
„(2) Domeniile în care consiliile locale, județene și Consiliul General al Municipiului București, după caz, pot adopta taxe speciale pentru serviciile publice locale, precum și cuantumul acestora se stabilesc în conformitate cu prevederile Legii nr. 273/2006 privind finanțele publice locale, cu modificările și completările ulterioare.”

I. Taxe speciale pentru prestări de servicii efectuate de către Direcția Impozite și Taxe Locale Deva, la solicitarea persoanelor fizice sau juridice

Nr. crt.	DENUMIRILE TAXELOR SPECIALE ȘI DOMENIILE DE ACTIVITATE ÎN CARE S-AU INSTITUIT ACESTEA	NIVELURILE STABILITE DE CONSILIUL LOCAL PENTRU ANUL 2023			NIVELURILE STABILITE DE CONSILIUL LOCAL PENTRU ANUL 2024		
		Persoane fizice	Persoane juridice	Persoane fizice	Persoane juridice	Persoane fizice	Persoane juridice
1.	Art. 484 din Legea nr. 227/2015 privind Codul Fiscal; Art. 30 din Legea nr. 273/2006 privind finanțele publice locale; Art. 256 din Legea nr. 207/2015 – privind Codul de procedură fiscală; Hotărârea Consiliului Local Deva nr. 161/2018.	8 lei	8 lei	8 lei	8 lei	8 lei	8 lei
Taxe speciale pentru eliberarea de documente în regim de urgență, înainte de expirarea termenului legal, de către Direcția Impozite și Taxe Locale Deva, la solicitarea contribuabililor							
2.	Art. 484 din Legea nr. 227/2015 privind Codul Fiscal; Art. 30 din Legea nr. 273/2006 privind finanțele publice locale.	15 lei/certificat	30 lei/certificat	20 lei/certificat	20 lei/certificat	35 lei/certificat	35 lei/certificat
3.	Art. 484 din Legea nr. 227/2015 privind Codul Fiscal; Art. 30 din Legea nr. 273/2006 privind finanțele publice locale.	10 lei/contract, fișă factură, fișă declarație	20 lei/contract, fișă factură, fișă declarație	15 lei/contract, fișă factură, fișă declarație	15 lei/contract, fișă factură, fișă declarație	25 lei/contract, fișă factură, fișă declarație	25 lei/contract, fișă factură, fișă declarație
4.	Art. 484 din Legea nr. 227/2015 privind Codul Fiscal; Art. 30 din Legea nr. 273/2006 privind finanțele publice locale.	20 lei/contract, fișă factură, fișă declarație	40 lei/contract, fișă factură, fișă declarație	25 lei/contract, fișă factură, fișă declarație	25 lei/contract, fișă factură, fișă declarație	45 lei/contract, fișă factură, fișă declarație	45 lei/contract, fișă factură, fișă declarație
5.	Art. 484 din Legea nr. 227/2015 privind Codul Fiscal; Art. 30 din Legea nr. 273/2006 privind finanțele publice locale.	20 lei/adeverință, duplicat	20 lei/adeverință, duplicat	25 lei/adeverință, duplicat	25 lei/adeverință, duplicat	25 lei/adeverință, duplicat	25 lei/adeverință, duplicat
6.	Art. 484 din Legea nr. 227/2015 privind Codul Fiscal; Art. 30 din Legea nr. 273/2006 privind finanțele publice locale.	10 lei/înștiințare, situație	10 lei/înștiințare, situație	15 lei/înștiințare, situație	15 lei/înștiințare, situație	15 lei/înștiințare, situație	15 lei/înștiințare, situație
7.	Art. 484 din Legea nr. 227/2015 privind Codul Fiscal; Art. 30 din Legea nr. 273/2006 privind finanțele publice locale.	20 lei/adeverință	20 lei/adeverință	25 lei/adeverință	25 lei/adeverință	25 lei/adeverință	25 lei/adeverință
8.	Art. 484 din Legea nr. 227/2015 privind Codul Fiscal; Art. 30 din Legea nr. 273/2006 privind finanțele publice locale.	1 lei/pagină	1 lei/pagină	1 lei/pagină	1 lei/pagină	1 lei/pagină	1 lei/pagină
Regulamentul privind instituirea taxelor speciale pentru prestări de servicii efectuate de către Direcția Impozite și Taxe Locale Deva, la solicitarea contribuabililor, se regăsește în Anexa A.I. care face parte integrantă din Anexa A							

II. Taxe speciale pentru prestări de servicii efectuate de către Direcția Publică Locală de Evidența Persoanelor și Stare Civilă Deva, la solicitarea persoanelor fizice					
Nr. crt.	Temeiurile juridice, inclusiv hotărârile Consiliului Local prin care s-au instituit aceste taxe speciale	DENUMIRILE TAXELOR SPECIALE ȘI DOMENIILE DE ACTIVITATE ÎN CARE S-AU INSTITUIT ACESTE	NIVELURILE STABILITE DE CONSILIUL LOCAL PENTRU ANUL 2023 - lei -	NIVELURILE STABILITE DE CONSILIUL LOCAL PENTRU ANUL 2024 - lei -	
1.	Art. 484 din Legea nr. 227/2015 privind Codul Fiscal; Art. 30 alin.1 și 2 din Legea nr. 273/2006 privind finanțele publice locale.	Taxă pentru eliberarea adeverințelor necesare în vederea înscrierii în programele Administrației Fondului pentru Mediu: „Rabia Clasic” și „Rabia Plus”	20	25	
2.	Art. 484 din Legea nr. 227/2015 privind Codul Fiscal; Art. 30 alin.1 și 2 din Legea nr. 273/2006 privind finanțele publice locale.	Taxă de deplasare a ofițerului de stare civilă pentru oficierea de evenimente speciale în filigoria din Parcul Municipal „Cetate” Deva	200	225	
3.	Art. 484 din Legea nr. 227/2015 privind Codul Fiscal; Art. 30 alin.1 și 2 din Legea nr. 273/2006 privind finanțele publice locale; Legea nr. 119/1996 – republicată, cu modificările și completările ulterioare.	Taxă pentru analizarea în regim de urgență (3 zile lucrătoare) a cererilor privind transcrierea extraselor/certificatelor de naștere, căsătorie și deces emise de autoritățile altor țări, întocmirea dosarului și înaintarea acestuia spre avizare la Direcția Publică Comunitară de Evidența Persoanelor Hunedoara	200	225	
4.	Art. 484 din Legea nr. 227/2015 privind Codul Fiscal; Art. 30 alin.1 și 2 din Legea nr. 273/2006 privind finanțele publice locale; Legea nr. 119/1996 – republicată, cu modificările și completările ulterioare.	Taxă pentru procesarea în regim de urgență (5 zile lucrătoare) a dosarelor de schimbarea numelui pe cale administrativă	200	225	
5.	Art. 484 din Legea nr. 227/2015 privind Codul Fiscal; Art. 30 alin.1 și 2 din Legea nr. 273/2006 privind finanțele publice locale.	Taxă de deplasare a ofițerului de stare civilă pentru oficierea de evenimente speciale în alte locații decât Parcul Municipal „Cetate” Deva	750	750	
6.	Art. 484 din Legea nr. 227/2015 privind Codul Fiscal; Art. 30 alin.1 și 2 din Legea nr. 273/2006 privind finanțele publice locale.	Taxă pentru oficierea de evenimente speciale în zilele nelucrătoare (sâmbăta, duminica sau în sărbătorile legale)	100	100	
Regulamentul privind instituirea taxelor speciale pentru prestări de servicii efectuate de către Direcția Publică Locală de Evidența Persoanelor și Stare Civilă Deva, la solicitarea persoanelor fizice se regăsește în Anexa A.II., care face parte integrantă din Anexa A.					

III. Taxe speciale pentru prestări de servicii efectuate de către Direcția Administrarea Domeniului Public și Privat prin Serviciul Cadastru, Fond Funciar, la solicitarea persoanelor fizice sau juridice

Nr. crt.	Temeliurile juridice, inclusiv hotărârile Consiliului Local prin care s-au instituit aceste taxe speciale	DENUMIRILE TAXELOR SPECIALE ȘI DOMENIILE DE ACTIVITATE ÎN CARE S-AU INSTITUIT ACESTEA	NIVELURILE STABILITE DE CONSILIUL LOCAL PENTRU ANUL 2023 - lei -		NIVELURILE STABILITE DE CONSILIUL LOCAL PENTRU ANUL 2024 - lei -			
			150	300	200	350		
1.	Art. 484 din Legea nr. 227/2015 privind Codul Fiscal; Art. 30 alin.1 și 2 din Legea nr. 273/2006 privind finanțele publice locale.	Taxă specială predări de amplasament și trasări – persoane fizice și juridice	150	300	200	350		
2.	Art. 484 din Legea nr. 227/2015 privind Codul Fiscal; Art. 30 alin.1 și 2 din Legea nr. 273/2006 privind finanțele publice locale.	Taxă specială pentru eliberare acord ieșire din indiviziune – persoane fizice și juridice	150	300	200	350		
3.	Art. 484 din Legea nr. 227/2015 privind Codul Fiscal; Art. 30 alin.1 și 2 din Legea nr. 273/2006 privind finanțele publice locale.	Taxă specială pentru eliberare planuri de situație – persoane fizice și juridice	1:500 format A4	15	format A4	20		
			1:500 format A3	20				
			1:1000 format A4	15				
			1:1000 format A3	20				
			1:2000 format A4	15				
			1:2000 format A3	20				
4.	Art. 484 din Legea nr. 227/2015 privind Codul Fiscal; Art. 30 alin.1 și 2 din Legea nr. 273/2006 privind finanțele publice locale.	Taxă specială pentru eliberare proces-verbal de vecinătăți – persoane fizice	100	100	120	25		
			200	200				
			format A4	2/pagină			format A4	2,5/pagină
			format A3	4/pagină			format A3	5/pagină
			35	35			40	40
			35	35			40	40
5.	Art. 484 din Legea nr. 227/2015 privind Codul Fiscal; Art. 30 alin.1 și 2 din Legea nr. 273/2006 privind finanțele publice locale.	Taxă specială pentru eliberare proces-verbal de vecinătăți – persoane juridice	200	200	240	25		
			format A4	2/pagină			format A4	2,5/pagină
6.	Art. 484 din Legea nr. 227/2015 privind Codul Fiscal; Art. 30 alin.1 și 2 din Legea nr. 273/2006 privind finanțele publice locale.	Taxă specială pentru eliberare copii și certificate pentru conformitate cu originalul – persoane fizice și juridice	format A4	2/pagină	format A4	2,5/pagină		
			format A3	4/pagină	format A3	5/pagină		
7.	Art. 484 din Legea nr. 227/2015 privind Codul Fiscal; Art. 30 alin.1 și 2 din Legea nr. 273/2006 privind finanțele publice locale.	Taxă specială pentru eliberare adeverințe teren intravilan, extravilan, etc. – persoane fizice și juridice	35	35	40	40		
8.	Art. 484 din Legea nr. 227/2015 privind Codul Fiscal; Art. 30 alin.1 și 2 din Legea nr. 273/2006 privind finanțele publice locale.	Taxă specială pentru eliberare adeverințe privind situația juridică a terenului – persoane fizice și juridice	35	35	40	40		
9.	Art. 484 din Legea nr. 227/2015 privind Codul Fiscal; Art. 30 alin.1 și 2 din Legea nr. 273/2006 privind finanțele publice locale.	Taxă specială pentru eliberare adeverință privind categoria de folosință a terenului – persoane fizice și juridice	35	35	40	40		
10.	Art. 484 din Legea nr. 227/2015 privind Codul Fiscal; Art. 30 alin.1 și 2 din Legea nr. 273/2006 privind finanțele publice locale.	Taxă specială pentru eliberare avize Registrul Local al Spațiilor Verzi (în baza certificatului de urbanism) – persoane fizice și juridice	35	35	40	40		
11.	Art. 484 din Legea nr. 227/2015 privind Codul Fiscal; Art. 30 alin.1 și 2 din Legea nr. 273/2006 privind finanțele publice locale.	Taxă specială pentru eliberare adeverințe Registrul Local al Spațiilor Verzi – persoane fizice și juridice	35	35	40	40		

12.	Art. 484 din Legea nr. 227/2015 privind Codul Fiscal; Art. 30 alin.1 și 2 din Legea nr. 273/2006 privind finanțele publice locale.	Taxă specială pentru eliberare adeverițe privind legile proprietății – persoane fizice și juridice	35	40
13.	Art. 484 din Legea nr. 227/2015 privind Codul Fiscal; Art. 30 alin.1 și 2 din Legea nr. 273/2006 privind finanțele publice locale.	Taxă specială pentru eliberare aviz "Certific Amplasamentul" – persoane fizice și juridice	35	40
14.	Art. 484 din Legea nr. 227/2015 privind Codul Fiscal; Art. 30 alin.1 și 2 din Legea nr. 273/2006 privind finanțele publice locale.	Taxă specială pentru eliberare extras plan Registrul Local al Spațiilor Verzi – persoane fizice și juridice	35	40
Regulamentul privind instituirea taxelor speciale pentru prestări de servicii efectuate de către Direcția Administrarea Domeniului Public și Privat prin Serviciul Cadastru, Fond Funciar, la solicitarea persoanelor fizice sau juridice se regăsește în Anexa A.III, care face parte integrantă din Anexa A.				

IV. Taxe speciale pentru prestări de servicii efectuate de către Direcția Administrarea Domeniului Public și Privat prin Serviciul Administrare Domeniu Public și Privat, la solicitarea persoanelor fizice sau juridice				
Nr. crt.	Temelurile juridice, inclusiv hotărârile Consiliului Local prin care s-au instituit aceste taxe speciale	DENUMIRILE TAXELOR SPECIALE ȘI DOMENIILE DE ACTIVITATE ÎN CARE S-AU INSTITUIT ACESTE TAXE	NIVELURILE STABILITE DE CONSILIUL LOCAL PENTRU ANUL 2023 - lei -	NIVELURILE STABILITE DE CONSILIUL LOCAL PENTRU ANUL 2024 - lei -
1.	Art. 484 din Legea nr. 227/2015 privind Codul Fiscal; Art. 30 alin.1 și 2 din Legea nr. 273/2006 privind finanțele publice locale.	Taxă specială pentru eliberare adeverițe de dezmembrare parcele persoane fizice	150	150
2.	Art. 484 din Legea nr. 227/2015 privind Codul Fiscal; Art. 30 alin.1 și 2 din Legea nr. 273/2006 privind finanțele publice locale.	Taxă specială pentru eliberare adeverițe de dezmembrare parcele persoane juridice	150	150
3.	Art. 484 din Legea nr. 227/2015 privind Codul Fiscal; Art. 30 alin.1 și 2 din Legea nr. 273/2006 privind finanțele publice locale.	Taxă specială pentru eliberare copii și certificate pentru conformitate cu originalul – persoane fizice și juridice	format A4 format A3	format A4 format A3
4.	Art. 484 din Legea nr. 227/2015 privind Codul Fiscal; Art. 30 alin.1 și 2 din Legea nr. 273/2006 privind finanțele publice locale.	Taxă specială pentru eliberare avize ADPP (bransamente utilități)	40	45
5.	Art. 484 din Legea nr. 227/2015 privind Codul Fiscal; Art. 30 alin.1 și 2 din Legea nr. 273/2006 privind finanțele publice locale.	Taxă specială pentru eliberare adeverițe de deschidere punct de lucru	40	45
Regulamentul privind instituirea taxelor speciale pentru prestări de servicii efectuate de către Direcția Administrarea Domeniului Public și Privat prin Serviciul Administrare Domeniu Public și Privat, la solicitarea persoanelor fizice sau juridice se regăsește în Anexa A.IV, care face parte integrantă din Anexa A.				

V. Taxe speciale pentru prestări de servicii efectuate de către Direcția Administrarea Domeniului Public și Privat prin Serviciul Unitatea Municipală pentru Monitorizarea Serviciilor Comunitare de Utilități Publice, la solicitarea persoanelor fizice sau juridice

V.a. Taxe speciale pentru reglementarea transportului de persoane/bunuri în regim de taxi

Nr. crt.	Temeliurile juridice, inclusiv hotărârile Consiliului Local prin care s-au instituit aceste taxe speciale	DENUMIRILE TAXELOR SPECIALE ȘI DOMENIILE DE ACTIVITATE ÎN CARE S-AU INSTITUIT ACESTE	NIVELURILE STABILITE DE CONSILIUL LOCAL prin H.C.L. nr. 335/2008 - lei -	NIVELURILE STABILITE DE CONSILIUL LOCAL PENTRU ANUL 2023 - lei -	NIVELURILE STABILITE DE CONSILIUL LOCAL PENTRU ANUL 2024 - lei -
1.	Art. 484 din Legea nr. 227/2015 privind Codul Fiscal; Art. 30 alin.1 și 2 din Legea nr. 273/2006 privind finanțele publice locale; H.C.L. nr.335/2008, cu modificările și completările ulterioare.	Eliberare autorizație de transport pentru efectuarea transportului de persoane/bunuri în regim de taxi	335	400	400
2.	Art. 484 din Legea nr. 227/2015 privind Codul Fiscal; Art. 30 alin.1 și 2 din Legea nr. 273/2006 privind finanțele publice locale; H.C.L. nr.335/2008, cu modificările și completările ulterioare.	Viză autorizație de transport pentru efectuarea transportului de persoane/bunuri în regim de taxi (la fiecare 5 ani)	335	400	400
3.	Art. 484 din Legea nr. 227/2015 privind Codul Fiscal; Art. 30 alin.1 și 2 din Legea nr. 273/2006 privind finanțele publice locale; H.C.L. nr.335/2008, cu modificările și completările ulterioare.	Modificare autorizație de transport pentru efectuarea transportului de persoane/bunuri în regim de taxi	70	85	95
4.	Art. 484 din Legea nr. 227/2015 privind Codul Fiscal; Art. 30 alin.1 și 2 din Legea nr. 273/2006 privind finanțele publice locale; H.C.L. nr.335/2008, cu modificările și completările ulterioare.	Eliberare autorizație taxi pentru efectuarea transportului de persoane/bunuri în regim de taxi	200	240	250
5.	Art. 484 din Legea nr. 227/2015 privind Codul Fiscal; Art. 30 alin.1 și 2 din Legea nr. 273/2006 privind finanțele publice locale; H.C.L. nr.335/2008, cu modificările și completările ulterioare.	Viză autorizație taxi pentru efectuarea transportului de persoane/bunuri în regim de taxi (anuală)	34	40	50
6.	Art. 484 din Legea nr. 227/2015 privind Codul Fiscal; Art. 30 alin.1 și 2 din Legea nr. 273/2006 privind finanțele publice locale; H.C.L. nr.335/2008, cu modificările și completările ulterioare.	Modificare autorizație taxi pentru efectuarea transportului de persoane/bunuri în regim de taxi	70	85	95
7.	Art. 484 din Legea nr. 227/2015 privind Codul Fiscal; Art. 30 alin.1 și 2 din Legea nr. 273/2006 privind finanțele publice locale; H.C.L. nr.335/2008, cu modificările și completările ulterioare.	Eliberare autorizație dispececerat taxi	300	360	400
8.	Art. 484 din Legea nr. 227/2015 privind Codul Fiscal; Art. 30 alin.1 și 2 din Legea nr. 273/2006 privind finanțele publice locale; H.C.L. nr.335/2008, cu modificările și completările ulterioare.	Viză autorizație dispececerat taxi	68	85	100
9.	Art. 484 din Legea nr. 227/2015 privind Codul Fiscal; Art. 30 alin.1 și 2 din Legea nr. 273/2006 privind finanțele publice locale; H.C.L. nr.335/2008, cu modificările și completările ulterioare.	Prelungire autorizație taxi pentru efectuarea transportului de persoane/bunuri în regim de taxi	200	240	250
10.	Art. 484 din Legea nr. 227/2015 privind Codul Fiscal; Art. 30 alin.1 și 2 din Legea nr. 273/2006 privind finanțele publice locale; H.C.L. nr.335/2008, cu modificările și completările ulterioare.	Prelungire autorizație dispececerat taxi	300	360	400
11.	Art. 484 din Legea nr. 227/2015 privind Codul Fiscal; Art. 30 alin.1 și 2 din Legea nr. 273/2006 privind finanțele publice locale; H.C.L. nr.335/2008, cu modificările și completările ulterioare.	Eliberare duplicat al autorizației de transport, autorizației taxi sau al autorizației de dispececerat taxi ocazională de pierdere, sustragerea sau deteriorarea celei eliberate	110	135	150
12.	Art. 484 din Legea nr. 227/2015 privind Codul Fiscal; Art. 30 alin.1 și 2 din Legea nr. 273/2006 privind finanțele publice locale; H.C.L. nr.335/2008, cu modificările și completările ulterioare	Eliberare certificat conduită profesională	10	12	15

V.b. Taxele speciale percepute pentru reglementarea transportului de persoane în regim de închiriere și a serviciului de de închiriere autovehicule		NIVELURILE STABILITE DE CONSILIUL LOCAL PENTRU ANUL 2023 - lei -		NIVELURILE STABILITE DE CONSILIUL LOCAL PENTRU ANUL 2024 - lei -	
Nr. crt.	DENUMIRILE TAXELOR SPECIALE ȘI DOMENIILE DE ACTIVITATE ÎN CARE SAU INSTITUIT ACESTEAE	DENUMIRILE TAXELOR SPECIALE ȘI DOMENIILE DE ACTIVITATE ÎN CARE SAU INSTITUIT ACESTEAE	NIVELURILE STABILITE DE CONSILIUL LOCAL PENTRU ANUL 2023 - lei -	NIVELURILE STABILITE DE CONSILIUL LOCAL PENTRU ANUL 2024 - lei -	NIVELURILE STABILITE DE CONSILIUL LOCAL PENTRU ANUL 2024 - lei -
1.	Art. 484 din Legea nr. 227/2015 privind Codul Fiscal Art. 30 alin.1 și 2 din Legea nr. 273/2006 privind finanțele publice locale H.C.L. nr. 182/2010, cu modificările și completările ulterioare	Eliberare autorizație de transport pentru efectuarea transportului de persoane în regim de închiriere	335	400	400
2.	Art. 484 din Legea nr. 227/2015 privind Codul Fiscal Art. 30 alin.1 și 2 din Legea nr. 273/2006 privind finanțele publice locale H.C.L. nr. 182/2010, cu modificările și completările ulterioare	Viză autorizație de transport pentru efectuarea transportului de persoane în regim de închiriere (la fiecare 5 ani)	335	400	400
3.	Art. 484 din Legea nr. 227/2015 privind Codul Fiscal Art. 30 alin.1 și 2 din Legea nr. 273/2006 privind finanțele publice locale H.C.L. nr. 182/2010, cu modificările și completările ulterioare	Modificare autorizație de transport pentru efectuarea transportului de persoane în regim de închiriere	70	85	95
4.	Art. 484 din Legea nr. 227/2015 privind Codul Fiscal Art. 30 alin.1 și 2 din Legea nr. 273/2006 privind finanțele publice locale H.C.L. nr. 182/2010, cu modificările și completările ulterioare	Eliberare copie conformă pentru efectuarea transportului de persoane în regim de închiriere	200	240	250
5.	Art. 484 din Legea nr. 227/2015 privind Codul Fiscal Art. 30 alin.1 și 2 din Legea nr. 273/2006 privind finanțele publice locale H.C.L. nr. 182/2010, cu modificările și completările ulterioare	Eliberare copie conformă pentru efectuarea serviciului de închiriere autovehicule	200	240	250
6.	Art. 484 din Legea nr. 227/2015 privind Codul Fiscal Art. 30 alin.1 și 2 din Legea nr. 273/2006 privind finanțele publice locale H.C.L. nr. 182/2010, cu modificările și completările ulterioare	Viză copie conformă pentru efectuarea transportului de persoane în regim de închiriere (anuală)	41	50	50
7.	Art. 484 din Legea nr. 227/2015 privind Codul Fiscal Art. 30 alin.1 și 2 din Legea nr. 273/2006 privind finanțele publice locale H.C.L. nr. 182/2010, cu modificările și completările ulterioare	Viză copie conformă pentru efectuarea serviciului de închiriere autovehicule (anuală)	41	50	50
8.	Art. 484 din Legea nr. 227/2015 privind Codul Fiscal Art. 30 alin.1 și 2 din Legea nr. 273/2006 privind finanțele publice locale H.C.L. nr. 182/2010, cu modificările și completările ulterioare	Modificare copie conformă pentru efectuarea transportului de persoane în regim de închiriere	70	85	95
9.	Art. 484 din Legea nr. 227/2015 privind Codul Fiscal Art. 30 alin.1 și 2 din Legea nr. 273/2006 privind finanțele publice locale H.C.L. nr. 182/2010, cu modificările și completările ulterioare	Modificare copie conformă pentru efectuarea serviciului de închiriere autovehicule	70	85	95
10.	Art. 484 din Legea nr. 227/2015 privind Codul Fiscal Art. 30 alin.1 și 2 din Legea nr. 273/2006 privind finanțele publice locale H.C.L. nr. 182/2010, cu modificările și completările ulterioare	Prelungire copie conformă pentru efectuarea transportului de persoane în regim de închiriere	200	240	250
11.	Art. 484 din Legea nr. 227/2015 privind Codul Fiscal Art. 30 alin.1 și 2 din Legea nr. 273/2006 privind finanțele publice locale H.C.L. nr. 182/2010, cu modificările și completările ulterioare	Prelungire copie conformă pentru efectuarea serviciului de închiriere autovehicule	200	240	250
12.	Art. 484 din Legea nr. 227/2015 privind Codul Fiscal Art. 30 alin.1 și 2 din Legea nr. 273/2006 privind finanțele publice locale H.C.L. nr. 182/2010, cu modificările și completările ulterioare	Eliberare duplicat al autorizației de transport sau a copiei conforme ocazională de pierdere, sustragerea sau deteriorarea celei eliberate	110	135	150

V.c. Taxele speciale percepute pentru operațiunile de luare în evidență a vehiculelor care se înregistrează la Primăria municipiului Deva					
Nr. crt.	Temeiurile juridice, inclusiv hotărârile Consiliului Local prin care s-au instituit aceste taxe speciale	DENUMIRILE TAXELOR SPECIALE ȘI DOMENIILE DE ACTIVITATE ÎN CARE S-AU INSTITUIT ACESTE TAXE	NIVELURILE STABILITE DE CONSILIUL LOCAL PENTRU ANUL 2021 - lei -	NIVELURILE STABILITE DE CONSILIUL LOCAL PENTRU ANUL 2023 - lei -	NIVELURILE STABILITE DE CONSILIUL LOCAL PENTRU ANUL 2024 - lei -
1.	Art. 484 din Legea nr. 227/2015 privind Codul Fiscal Art. 30 alin.1 și 2 din Legea nr. 273/2006 privind finanțele publice locale H.C.L. nr. 187/2021, cu modificările și completările ulterioare	Taxă înregistrare vehicule nesupuse înmatriculării	-	a) mopede/motocicliuri și cvadricicliuri b) tractoare agricole sau forestiere c) remorci și semiremorci d) mașini autopropulsate pentru lucrări e) vehicule cu tracțiune animală	a) mopede/motocicliuri și cvadricicliuri b) tractoare agricole sau forestiere c) remorci și semiremorci d) mașini autopropulsate pentru lucrări e) vehicule cu tracțiune animală
2.	Art. 484 din Legea nr. 227/2015 privind Codul Fiscal Art. 30 alin.1 și 2 din Legea nr. 273/2006 privind finanțele publice locale H.C.L. nr. 187/2021, cu modificările și completările ulterioare	Taxă eliberare Certificat de înregistrare vehicul	30	30	35
3.	Art. 484 din Legea nr. 227/2015 privind Codul Fiscal Art. 30 alin.1 și 2 din Legea nr. 273/2006 privind finanțele publice locale H.C.L. nr. 187/2021, cu modificările și completările ulterioare	Taxă eliberare Duplicat Certificat de înregistrare vehicul	-	15	25

V.d. Taxele speciale percepute pentru eliberarea avizelor privind gestiunea deșeurilor, iluminat public, rețele de termoficare și a avizelor de principiu pentru rețele de apă și canalizare					
Nr. crt.	Temeiurile juridice, inclusiv hotărârile Consiliului Local prin care s-au instituit aceste taxe speciale	DENUMIRILE TAXELOR SPECIALE ȘI DOMENIILE DE ACTIVITATE ÎN CARE S-AU INSTITUIT ACESTE TAXE	NIVELURILE STABILITE DE CONSILIUL LOCAL PENTRU ANUL 2023 - lei -	NIVELURILE STABILITE DE CONSILIUL LOCAL PENTRU ANUL 2024 - lei -	
				Persoane fizice	Persoane juridice
1.	Art. 484 din Legea nr. 227/2015 privind Codul Fiscal Art. 30 alin.1 și 2 din Legea nr. 273/2006 privind finanțele publice locale H.C.L. nr. 89/2023	Taxă eliberare Aviz privind gestiunea deșeurilor	-	50	150
2.	Art. 484 din Legea nr. 227/2015 privind Codul Fiscal Art. 30 alin.1 și 2 din Legea nr. 273/2006 privind finanțele publice locale Legea nr. 50/1991 privind autorizarea executării lucrărilor de construcții	Taxă eliberare Aviz privind iluminatul public	-	50	150
3.	Art. 484 din Legea nr. 227/2015 privind Codul Fiscal Art. 30 alin.1 și 2 din Legea nr. 273/2006 privind finanțele publice locale Legea nr. 50/1991 privind autorizarea executării lucrărilor de construcții	Taxă eliberare Aviz privind rețelele de termoficare	-	50	150
4.	Art. 484 din Legea nr. 227/2015 privind Codul Fiscal Art. 30 alin.1 și 2 din Legea nr. 273/2006 privind finanțele publice locale Legea nr. 50/1991 privind autorizarea executării lucrărilor de construcții	Taxă eliberare Aviz de principiu pentru rețelele de apă și canalizare	-	50	150

Regulamentul privind instituirea taxelor speciale pentru prestări de servicii efectuate de către Direcția Administrarea Domeniului Public și Privat prin Serviciul Unitatea Municipală pentru Monitorizarea Serviciilor Comunitare de Utilități Publice, la solicitarea persoanelor fizice sau juridice se regăsește în Anexa A.V. care face parte integrantă din Anexa A.

VI. Taxe speciale pentru prestări de servicii efectuate de către Direcția Administrarea Domeniul Public și Privat prin Compartimentul Urmărire Reparații Publice, la solicitarea persoanelor fizice sau juridice

Nr. crt.	DENUMIRILE TAXELOR SPECIALE ȘI DOMENIILE DE ACTIVITATE ÎN CARE S-AU INSTITUIT ACESTEA	NIVELURILE STABILITE DE CONSILIUL LOCAL PENTRU ANUL 2023 - lei -	NIVELURILE STABILITE DE CONSILIUL LOCAL PENTRU ANUL 2024 - lei -
1.	Temeiurile juridice, inclusiv hotărârile Consiliului Local prin care s-au instituit aceste taxe speciale Art. 484 din Legea nr. 227/2015 privind Codul Fiscal Art. 30 alin.1 și 2 din Legea nr. 273/2006 privind finanțele publice locale Art. 11 alin.7 lit.e din Legea nr. 50/1991 privind autorizarea executării lucrărilor de construcții	-	100
2.	Art. 484 din Legea nr. 227/2015 privind Codul Fiscal Art. 30 alin.1 și 2 din Legea nr. 273/2006 privind finanțele publice locale	-	150

Regulamentul privind instituirea taxelor speciale pentru prestări de servicii efectuate de către Direcția Administrarea Domeniul Public și Privat prin Compartimentul Urmărire Reparații Publice se regăsește în **Anexa A.VI.** care face parte integrantă din **Anexa A.**

VII. Taxe speciale pentru prestări de servicii efectuate de către Direcția Urbanism, la solicitarea persoanelor fizice sau juridice

Nr. crt.	DENUMIRILE TAXELOR SPECIALE ȘI DOMENIILE DE ACTIVITATE ÎN CARE S-AU INSTITUIT ACESTEA	NIVELURILE STABILITE DE CONSILIUL LOCAL PENTRU ANUL 2023 - lei -	NIVELURILE STABILITE DE CONSILIUL LOCAL PENTRU ANUL 2024 - lei -
1.	Taxă pentru eliberare Certificat de atestare a edificării/ extinderii/ radierii construcției Art. 484 din Legea nr. 227/2015 privind Codul Fiscal Art. 30 alin.1 și 2 din Legea nr. 273/2006 privind finanțele publice locale Art. 37 alin.6 din Legea nr. 50/1991 privind autorizarea executării lucrărilor de construcții	100	115
2.	Taxă pentru eliberare Adeverință componentă imobil/schimbare destinație imobil Art. 484 din Legea nr. 227/2015 privind Codul Fiscal Art. 30 alin.1 și 2 din Legea nr. 273/2006 privind finanțele publice locale Art. 11 alin.1 lit.o din Legea nr. 50/1991 privind autorizarea executării lucrărilor de construcții	100	115
3.	Taxă pentru emitere Acord unic Art. 484 din Legea nr. 227/2015 privind Codul Fiscal Art. 30 alin.1 și 2 din Legea nr. 273/2006 privind finanțele publice locale Art. 45 alin.1 și alin.1 ¹⁴ din Legea nr. 50/1991 privind autorizarea executării lucrărilor de construcții	200	230
4.	Taxă pentru eliberare Adeverință apartamentare/subapartamentare Art. 484 din Legea nr. 227/2015 privind Codul Fiscal Art. 30 alin.1 și 2 din Legea nr. 273/2006 privind finanțele publice locale Art. 37 alin.6 din Legea nr. 50/1991 privind autorizarea executării lucrărilor de construcții	-	115

Regulamentul privind instituirea taxelor speciale pentru prestări de servicii efectuate de către Direcția Urbanism se regăsește în **Anexa A.VII.** care face parte integrantă din **Anexa A.**

VIII. Taxe speciale pentru prestări de servicii efectuate de către Compartimentul Autorizații de Funcționare, la solicitarea persoanelor fizice sau juridice		NIVELURILE STABILITE DE CONSILIUL LOCAL PENTRU ANUL 2023 - lei -		NIVELURILE STABILITE DE CONSILIUL LOCAL PENTRU ANUL 2024 - lei -	
Nr. crt.	DENUMIRILE TAXELOR SPECIALE ȘI DOMENIILE DE ACTIVITATE ÎN CARE S-AU INSTITUIT ACESTEA	pană la 50 m ² (inclusiv)	între 51 m ² - 100 m ²	pană la 50 m ² (inclusiv)	între 51 m ² - 100 m ²
1.	<p>Art. 484 din Legea nr. 227/2015 privind Codul Fiscal; Art. 30 alin.1 și 2 din Legea nr. 273/2006 privind finanțele publice locale; H.C.L. nr. 432/2018 privind aprobarea Regulamentului privind Metodologia de emiterie a acordului pentru exercitarea activității de comercializare a produselor și serviciilor de piață în Municipiul Deva, cu modificările și completările ulterioare.</p>	100	150	100	150
2.	<p>Art. 484 din Legea nr. 227/2015 privind Codul Fiscal; Art. 30 alin.1 și 2 din Legea nr. 273/2006 privind finanțele publice locale; H.C.L. nr. 432/2018 privind aprobarea Regulamentului privind Metodologia de emiterie a acordului pentru exercitarea activității de comercializare a produselor și serviciilor de piață în Municipiul Deva, cu modificările și completările ulterioare.</p>	100	150	100	150
3.	<p>Art. 484 din Legea nr. 227/2015 privind Codul Fiscal; Art. 30 alin.1 și 2 din Legea nr. 273/2006 privind finanțele publice locale; H.C.L. nr. 432/2018 privind aprobarea Regulamentului privind Metodologia de emiterie a acordului pentru exercitarea activității de comercializare a produselor și serviciilor de piață în Municipiul Deva, cu modificările și completările ulterioare; Legea nr. 126/1995 privind regimul materiilor explozive.</p>	100	150	100	150
Regulamentul privind instituirea taxelor speciale pentru prestări de servicii efectuate de către Compartimentul Autorizații de Funcționare, la solicitarea persoanelor fizice și juridice, se regăsește în Anexa A. VIII. care face parte integrantă din Anexa A.		1.000 lei /eveniment cu durata de până la 10 minute		1.000 lei /eveniment cu durata de până la 10 minute	
		1.500 lei /eveniment cu durata ce depășește 10 minute		1.500 lei /eveniment cu durata ce depășește 10 minute	

IX. Taxa specială pentru promovarea turistică a Municipiului Deva			
Nr. crt.	DENUMIRILE TAXELOR SPECIALE ȘI DOMENIILE DE ACTIVITATE ÎN CARE S-AU INSTITUIT ACESTEA	NIVELURILE STABILITE DE CONSILIUL LOCAL PENTRU ANUL 2023	NIVELURILE STABILITE DE CONSILIUL LOCAL PENTRU ANUL 2024
1.	Art. 484 din Legea nr. 227/2015 privind Codul Fiscal; Art. 30 alin.1 și 2 din Legea nr. 273/2006 privind finanțele publice locale.	1 % din valoarea totală a cazării/tarifului de cazare pentru fiecare zi de sejur a turistului, exclusiv TVA	1 % din valoarea totală a cazării/tarifului de cazare pentru fiecare zi de sejur a turistului, exclusiv TVA
Regulamentul privind instituirea taxei speciale pentru promovarea turistică a Municipiului Deva se regăsește în Anexa A.IX. , iar formularul <i>Declarație-decont</i> se regăsește în Anexa A.IX.a care fac parte integrantă din Anexa A.			

X. Taxe speciale pentru prestări de servicii efectuate de către Direcția de Asistență Socială Deva prin Serviciul Administrare Fond Locativ, Tehnic, la solicitarea persoanelor fizice sau juridice			
Nr. crt.	DENUMIRILE TAXELOR SPECIALE ȘI DOMENIILE DE ACTIVITATE ÎN CARE S-AU INSTITUIT ACESTEA	NIVELURILE STABILITE DE CONSILIUL LOCAL PENTRU ANUL 2023 - lei -	NIVELURILE STABILITE DE CONSILIUL LOCAL PENTRU ANUL 2024 - lei -
1.	Temeiurile juridice, inclusiv hotărârile Consiliului Local prin care s-au instituit aceste taxe speciale Art. 484 din Legea nr. 227/2015 privind Codul Fiscal; Art. 30 alin.1 și 2 din Legea nr. 273/2006 privind finanțele publice locale; Art. 10 și art. 64 din Legea 196/2018 privind înființarea, organizarea și funcționarea asociațiilor de proprietari și administrarea condominiilor, cu modificările și completările ulterioare; H.C.L. nr. 329/2019 privind aprobarea Metodologiei de atestare a persoanelor fizice în vederea dobândirii calității de administrator de condominiu, cu modificările și completările ulterioare.	100	100
2.	Art. 484 din Legea nr. 227/2015 privind Codul Fiscal; Art. 30 alin.1 și 2 din Legea nr. 273/2006 privind finanțele publice locale.	40	40
3.	Art. 484 din Legea nr. 227/2015 privind Codul Fiscal; Art. 30 alin.1 și 2 din Legea nr. 273/2006 privind finanțele publice locale.	10	10
4.	Art. 484 din Legea nr. 227/2015 privind Codul Fiscal; Art. 30 alin.1 și 2 din Legea nr. 273/2006 privind finanțele publice locale.	format A4 format A3	format A4 format A3
Regulamentul privind instituirea taxelor speciale pentru prestări de servicii efectuate de către Direcția de Asistență Socială Deva prin Serviciul Administrare Fond Locativ, Tehnic, la solicitarea persoanelor fizice și juridice, se regăsește în Anexa A.X. care face parte integrantă din Anexa A.		2/pagina 4/pagina	2/pagina 4/pagina

XI. Taxe speciale pentru prestări de servicii efectuate de către Serviciul Baze Agrement prin Compartimentul Ascensor Cetate, la solicitarea persoanelor fizice

Nr. crt.	Temeiurile juridice, inclusiv hotărârile Consiliului Local prin care s-au instituit aceste taxe speciale	DENUMIRILE TAXELOR SPECIALE ȘI DOMENIILE DE ACTIVITATE ÎN CARE S-AU INSTITUIT ACESTE	NIVELURILE STABILITE DE CONSILIUL LOCAL PENTRU ANUL 2023 - lei -	NIVELURILE STABILITE DE CONSILIUL LOCAL PENTRU ANUL 2024 - lei -
1.	Art. 484 din Legea nr. 227/2015 privind Codul Fiscal; Art. 30 alin.1 și 2 din Legea nr. 273/2006 privind finanțele publice locale; H.C.L. nr. 414/2023 privind înființarea Serviciului "Ascensor Cetate"; H.C.L. nr. 468/2023 privind stabilirea taxelor de utilizare Ascensor Cetate Deva pe anul 2023.	Taxă pentru utilizare ascensor (urcare și coborâre)	20	20
2.	Art. 484 din Legea nr. 227/2015 privind Codul Fiscal; Art. 30 alin.1 și 2 din Legea nr. 273/2006 privind finanțele publice locale; H.C.L. nr. 414/2023 privind înființarea Serviciului "Ascensor Cetate"; H.C.L. nr. 468/2023 privind stabilirea taxelor de utilizare Ascensor Cetate Deva pe anul 2023.	Taxă pentru utilizare ascensor copii până la 14 ani și pensionari (urcare și coborâre)	10	10
4.	Art. 484 din Legea nr. 227/2015 privind Codul Fiscal; Art. 30 alin.1 și 2 din Legea nr. 273/2006 privind finanțele publice locale; H.C.L. nr. 414/2023 privind înființarea Serviciului "Ascensor Cetate"; H.C.L. nr. 468/2023 privind stabilirea taxelor de utilizare Ascensor Cetate Deva pe anul 2023.	Taxă pentru utilizare ascensor (urcare sau coborâre)	10	10
5.	Art. 484 din Legea nr. 227/2015 privind Codul Fiscal; Art. 30 alin.1 și 2 din Legea nr. 273/2006 privind finanțele publice locale; H.C.L. nr. 414/2023 privind înființarea Serviciului "Ascensor Cetate"; H.C.L. nr. 468/2023 privind stabilirea taxelor de utilizare Ascensor Cetate Deva pe anul 2023.	Taxă pentru utilizare ascensor copii până la 14 ani și pensionari (urcare sau coborâre)	5	5

Regulamentul privind instituirea taxelor speciale pentru prestări de servicii efectuate de către Serviciul Baze Agrement prin Compartimentul Ascensor Cetate, la solicitarea persoanelor fizice și juridice, se regăsește în Anexa A.XI, care face parte integrantă din Anexa A.

Regulamentul privind înstituirea taxelor speciale pentru prestări de servicii efectuate de către Direcția Impozite și Taxe Locale Deva, la solicitarea contribuabililor **Anexa A.1.**

1. Taxa specială înstituită în baza art. 484 din Legea nr. 227/2015 privind Codul fiscal, coroborat cu prevederile art. 30 din Legea nr. 273/2006 privind finanțele publice locale, art. 256 din Legea nr. 207/2015 – privind Codul de procedură fiscală, precum și Hotărârea Consiliului Local Deva nr. 16/1/2018 este:

➤ **Cheltuieli ocazionate cu efectuarea procedurii de executare silită.**

Taxa se datorează de către toți contribuabilii, persoane fizice și juridice, supuși procedurii de executare silită și se debitează la rolul fiscal prin „Procesul verbal de cheltuieli de executare silită” ce se va emite odată cu emiterea somației.

2. Taxele speciale înstituite în baza art. 484 din Legea nr. 227/2015 privind Codul fiscal, coroborat cu prevederile art. 30 din Legea nr. 273/2006 privind finanțele publice locale, pentru eliberarea de documente în regim de urgență, înainte de expirarea termenului legal, de către Direcția Impozite și Taxe Locale Deva, la solicitarea contribuabililor, sunt:

- Taxă specială pentru eliberarea certificatului de atestare fiscală, dacă se solicită eliberarea în aceeași zi cu data depunerii cererii;
- Taxă specială pentru vizarea contractelor/facturilor prin care se înstrăinează sau se dobândesc mijloace de transport, dacă se solicită viza în aceeași zi cu data depunerii actelor;
- Taxă specială pentru operarea în evidențele fiscale, în regim de urgență, a declarațiilor fiscale privind dobândirea/înstrăinarea/modificarea clădirilor, terenurilor, mijloacelor de transport (în termen de cel mult 24 ore de la data depunerii declarațiilor însoțite de documente justificative complete)
- Taxă specială pentru eliberare adeverință/duplicat de chitanță prin care se atestă achitarea impozitelor/taxelor locale/amenzilor contravenționale (în termen de cel mult 24 de ore);
- Taxă specială pentru emitere situație debite la zi sau înștiințare de plată privind obligațiile datorate bugetului local;
- Taxă specială pentru eliberare adeverință privind bunurile cu care contribuabilul figurează în evidența Direcției Impozite și Taxe Locale Deva sau adeverință din care să rezulte obligațiile datorate bugetului local (în termen de cel mult 24 de ore);

Taxele se datorează de către toți contribuabilii, persoane fizice și juridice, cu excepția persoanelor juridice de drept public, care solicită eliberarea în regim de urgență, înainte de expirarea termenului legal, a documentelor prevăzute în Anexa A. 1. punctele 2-7. Taxele se achită anticipat, odată cu depunerea cererii de eliberare a documentelor.

Termenele stabilite pe ore se calculează începând cu ora depunerii solicitării și se împlinesc în prima zi lucrătoare ulterioară depunerii solicitării, la aceeași oră.

3. Taxele speciale prevăzute în prezenta Anexă, constituie venit cu destinație specială și este fundamentat de necesitatea acoperirii cheltuielilor generate de:

- cheltuieli curente de întreținere, funcționare și igienizare a Direcției Impozite și Taxe Locale Deva;
- investiții în echipament hardware și software;
- menținerea la parametri optimi a sistemului informatic;
- acoperirea necesarului de formulare cu regim special (formulare ITL);
- asigurarea consumabilelor, birotică, papetărie.

4. Taxele speciale se încasează numai de la persoanele fizice și juridice care se folosesc direct de serviciile Direcției Impozite și Taxe Locale Deva pentru care s-au instituit taxele respective, potrivit Regulamentului de organizare și funcționare al Direcției Impozite și Taxe Locale Deva aprobat prin H.C.L. nr. 232/2022 și a prezentei proceduri.

5. Taxele speciale se achită:

- în contul RO09TREZ36621360206XXXXX, deschis la Trezoreria Deva, beneficiar: Municipiul Deva, C.U.I.: 4374393 (pentru taxele prevăzute la punctele 2-8 din Anexa A.1.) și în contul RO95TREZ36621360214XXXXX, deschis la Trezoreria Deva, beneficiar: Municipiul Deva, C.U.I.: 4374393 (pentru taxa prevăzută la punctul 1 din Anexa A.1.);
- în numerar, la casieriile Direcției Impozite și Taxe Locale Deva;
- prin oricare din modalitățile electronice de plată puse la dispoziție de Municipiul Deva.

6. Taxele speciale sunt aduse la cunoștința publică prin publicarea unui anunț pe site-ul propriu: www.primariadeva.ro precum și prin afișare la sediul Direcției Impozite și Taxe Locale Deva.

1. Taxele speciale instituite în baza art. 484 din Legea nr.227/2015 privind Codul fiscal și art.30 din Legea nr. 273/2006 privind finanțele publice locale, sunt:

➤ **Taxă pentru eliberarea adeverințelor necesare în vederea înscrierii în programele Administrației Fondului pentru Mediu: „Rabla Clasic” și „Rabla Plus”**

Taxa se achită de către persoanele care solicită eliberarea unei adeverințe necesare înscrierii în programele Administrației Fondului pentru Mediu: „Rabla Clasic” și „Rabla Plus”. Aceste adeverințe sunt necesare la întocmirea documentațiilor pentru înscrierea într-unul din programele enumerate mai sus, întrucât există situații în care odată cu modificarea domiciliului, posesorul autoturismului care se dorește a fi predat, din neglijență, nu a efectuat demersurile legale pentru înscrierea noului domiciliu în certificatul de înmatriculare al autoturismului.

În această situație proprietarul autoturismului depune o cerere la Direcția Publică Locală de Evidența Persoanelor și Stare Civilă Deva însoțită de o fotocopie a actului de identitate actual și de o fotocopie a certificatului de înmatriculare a autoturismului, iar Direcția Publică Locală de Evidența Persoanelor și Stare Civilă Deva eliberează o adeverință din care rezultă domiciliul solicitantului la data eliberării certificatului de înmatriculare a autoturismului.

Taxa se achită înainte de depunerea cererii de eliberare a adeverinței.

➤ **Taxă de deplasare a ofițerului de stare civilă pentru oficierea de evenimente speciale în filigoria din Parcul Municipal „Cetate” Deva**

Taxa se achită de către persoanele care solicită celebrarea căsătoriilor în filigoria din Parcul Municipal „Cetate” Deva, înainte de depunerea declarației de căsătorie și a documentelor prevăzute de legislația în vigoare.

Celebrarea unei căsătorii în spații special amenajate presupune efectuarea unor cheltuieli legate de pregătirea și amenajarea spațiului care să asigure un cadru cât mai festiv pentru desfășurarea acestor evenimente, iar taxa astfel constituită va fi utilizată pentru finanțarea acestor cheltuieli. De asemenea taxa va fi utilizată pentru lucrări de întreținere la anumite intervale de timp cum ar fi: reparații curente, vopsire, etc...

Taxa se achită înainte de depunerea declarației de căsătorie.

➤ **Taxă pentru analizarea în regim de urgență (3 zile lucrătoare) a cererilor privind transcrierea extraselor/certificatelor de naștere, căsătorie și deces emise de autoritățile altor țări, întocmirea dosarului și înaintarea acestuia spre avizare la Direcția Publică Comunitară de Evidența Persoanelor Hunedoara**

Taxa se achită de către persoanele care solicită analiza dosarului de transcriere în regim de urgență a extraselor/certificatelor de naștere, căsătorie și/sau deces. Persoanele interesate completează și depun la sediul Direcției Publice Locale de Evidența Persoanelor și Stare Civilă Deva o Cerere de transcriere la care anexează toată documentația prevăzută de legislația în vigoare.

Angajații Direcției Publice Locale de Evidența Persoanelor și Stare Civilă Deva constituie și înaintează dosarul spre avizare la Direcția Publică Comunitară de Evidența Persoanelor Hunedoara, iar după efectuarea verificărilor necesare stabilite potrivit prevederilor legale și primirea avizului, procedează la eliberarea certificatului în termen de 3 zile lucrătoare de la data primirii avizului.

Taxa specială se achită în momentul depunerii cererii de transcriere.

Conform legislației în vigoare, termenul legal este de 30 de zile, iar taxa se constituie ca venit cu destinație specială, fiind instituită în vederea acoperirii cheltuielilor curente de întreținere și funcționare a Direcției Publice Locale de Evidența Persoanelor și Stare Civilă Deva.

➤ **Taxă pentru procesarea în regim de urgență (5 zile lucrătoare) a dosarelor de schimbare a numelui pe cale administrativă**

Taxa se achită de către persoanele care solicită procesarea în regim de urgență a dosarului privind schimbarea numelui pe cale administrativă.

Persoanele interesate completează și depun la sediul Direcției Publice Locale de Evidența Persoanelor și Stare Civilă Deva o Cerere de schimbare a numelui pe cale administrativă la care anexează toată documentația prevăzută de legislația în vigoare.

Direcția Publică Locală de Evidența Persoanelor și Stare Civilă Deva face o amplă verificare a documentației depuse și întocmește Referatul de schimbare a numelui pe cale administrativă. Toată documentația se va constitui într-un dosar.

Dosarul va fi înaintat către Direcția Publică Comunitară de Evidența Persoanelor Hunedoara, în termen de 5 zile lucrătoare de la data înregistrării cererii însoțită de documentația completă, termen în care vor fi efectuate verificările necesare stabilite potrivit prevederilor legale.

Taxa specială se achită înainte de depunerea cererii de schimbare a numelui pe cale administrativă.

Conform legislației în vigoare, termenul legal este de 30 de zile, iar taxa se constituie ca venit cu destinație specială, fiind instituită în vederea acoperirii cheltuielilor curente de întreținere și funcționare a Direcției Publice Locale de Evidența Persoanelor și Stare Civilă Deva.

➤ **Taxă de deplasare a ofițerului de stare civilă pentru oficierea de evenimente speciale în alte locații decât filigoria din Parcul Municipal „Cetate” Deva**
Taxa se achită de către persoanele care solicită deplasarea ofițerului de stare civilă pentru oficierea de evenimente speciale în alte locații decât filigoria din Parcul Municipal „Cetate” Deva.

Personele interesate de celebrarea unui eveniment în alte locații decât filigoria din Parcul Municipal „Cetate” Deva depun o cerere în acest sens, odată cu depunerea documentației declarației de căsătorie la Direcția Publică Locală de Evidența Persoanelor și Stare Civilă Deva.
Taxa specială de deplasare a ofițerului de stare civilă se achită înainte de depunerea cererii.

➤ **Taxă pentru oficierea de evenimente speciale în zilele nelucrătoare (sâmbăta, duminica sau în sărbătorile legale)**

Taxa se achită de către persoanele care solicită celebrarea căsătoriei în zilele nelucrătoare, respectiv sâmbăta, duminica sau în sărbătorile legale.
Personele interesate de celebrarea căsătoriei în zilele nelucrătoare, respectiv sâmbăta, duminica sau în sărbătorile legale, depun o cerere în acest sens, odată cu depunerea documentației declarației de căsătorie la Direcția Publică Locală de Evidența Persoanelor și Stare Civilă Deva.
Taxa specială se achită înainte de depunerea cererii.

2. Taxele pentru oficierea de evenimente speciale pot fi cumulative, după caz.

3. Activitatea de stare civilă se desfășoară în baza prevederilor Legii nr. 119/1996 cu privire la actele de stare civilă, modificată și completată, a prevederilor Codului Civil și a H.G. nr. 64/2011.

4. Taxele speciale mai sus menționate, constituie venit cu destinație specială și sunt fundamentate de necesitatea acoperirii cheltuielilor generate de:

- cheltuieli curente de întreținere și funcționare a Direcției Publice Locale de Evidența Persoanelor și Stare Civilă Deva;
- investiții în echipament hardware și software;
- menținerea la parametri optimi a sistemului informatic;
- acoperirea necesarului de formulare cu regim special (registre de naștere, căsătorie și decese, certificate de stare civilă: naștere, căsătorie, divorț și decese, extrase multilingve de: naștere, căsătorie și decese, cerneală specială, tipizate);
- asigurarea consumabilelor, birotică, papetărie, precum și alte cheltuieli pentru asigurarea condițiilor de muncă a personalului salariat, conform legislației în vigoare;
- lucrări de întreținere la anumite intervale de timp a filigoriei din Parcul Municipal „Cetate” Deva.

5. Sumele provenite din taxele speciale se vor utiliza exclusiv pentru finanțarea activității Direcției Publice Locale de Evidența Persoanelor și Stare Civilă Deva.

6. Taxele speciale se încasează numai de la persoanele fizice care se folosesc direct de serviciile Direcției Publice Locale de Evidența Persoanelor și Stare Civilă Deva pentru care s-au instituit taxele respective, potrivit Regulamentului de organizare și funcționare al Direcției Publice Locale de Evidența Persoanelor și Stare Civilă Deva aprobat prin H.C.L. nr. 58/2021 și prezentei proceduri.

7. Taxele speciale se achită:

- în contul RO09TREZ36621360206XXXXX, deschis la Trezoreria Deva, beneficiar: Municipiul Deva, C.U.I.: 4374393;
- în numerar, la casieria Direcției Impozite și Taxe Locale Deva;
- prin oricare din modalitățile electronice de plată puse la dispoziție de Municipiul Deva.

8. Taxa specială este adusă la cunoștința publică prin publicarea unui anunț pe site-urile proprii: www.primariadeva.ro și www.evp-deva.ro, precum și prin afișare la sediul Direcției Publice Locale de Evidența Persoanelor și Stare Civilă Deva.

Regulamentul privind instituirea taxelor speciale pentru prestări de servicii efectuate de către Direcția Administrarea Domeniului Public și Privat prin Serviciul Cadastru, Fond Funciar, la solicitarea persoanelor fizice sau juridice

Anexa A.III.

1. Taxele speciale instituite în baza art. 484 din Legea nr. 227/2015 privind Codul fiscal, coroborat cu prevederile art. 30 din Legea nr. 273/2006 privind finanțele publice locale, pentru prestări de servicii efectuate de către Direcția Administrarea Domeniului Public și Privat prin Serviciul Cadastru, Fond Funciar, sunt:
 - Taxă specială predări de amplasament și trasări pentru persoane fizice și persoane juridice;
 - Taxă specială pentru eliberare acord ieșire din diviziune pentru persoane fizice și persoane juridice;
 - Taxă specială pentru eliberare planuri de situație pentru persoane fizice și persoane juridice;
 - Taxă specială pentru eliberare proces verbal de vecinătăți pentru persoane fizice și persoane juridice;
 - Taxă specială pentru eliberare copii și certificare pentru conformitate cu originalul pentru persoane fizice și persoane juridice;
 - Taxă specială pentru eliberare adevărințe teren intravilan, extravilan, etc. pentru persoane fizice și persoane juridice;
 - Taxă specială pentru eliberare adevărințe privind situația juridică a terenului pentru persoane fizice și persoane juridice;
 - Taxă specială pentru eliberare adevărință privind categoria de folosință a terenului pentru persoane fizice și persoane juridice;
 - Taxă specială pentru eliberare avize Registrul Local al Spațiilor Verzi (în baza Certificatului de Urbanism) pentru persoane fizice și persoane juridice;
 - Taxă specială pentru eliberare adevărințe Registrul Local al Spațiilor Verzi pentru persoane fizice și persoane juridice;
 - Taxă specială pentru eliberare adevărințe privind legile proprietății pentru persoane fizice și persoane juridice;
 - Taxă specială pentru eliberare aviz "Certific Amplasamentul" pentru persoane fizice și persoane juridice;
 - Taxă specială pentru eliberare extras plan din Registrul Local al Spațiilor Verzi pentru persoane fizice și persoane juridice;
2. Taxele speciale se percep de către Direcția Administrarea Domeniului Public și Privat prin Serviciul Cadastru, Fond Funciar, numai de la persoanele fizice și juridice care beneficiază de serviciile oferite, în baza unei cereri potrivit Regulamentului de organizare și funcționare al aparatului de specialitate al Primarului Municipiului Deva aprobat prin H.C.L. nr. 232/2022 și prezentei hotărâri.
3. Taxele speciale percepute de către Direcția Administrarea Domeniului Public și Privat prin Serviciul Cadastru, Fond Funciar se achită anticipat de către persoanele fizice/juridice care solicită unul dintre serviciile mai sus menționate.
4. Taxele speciale mai sus menționate constituie venituri cu destinație specială și sunt fundamentate de necesitatea acoperirii cheltuielilor generate de:
 - investiții în echipament hardware și software;
 - menținerea la parametri optimi a sistemului informatic;
 - asigurarea consumabilelor, birotică, papetarie;
 - achiziționarea arhivei electronice.
5. Toate documentele menționate mai sus, pot fi eliberate în regim de urgență, în termen de 5 zile lucrătoare de la data depunerii cererii și se taxează dublu, adică la un preț de 2 (două) ori mai mare decât taxa corespunzătoare din Anexa A punctul III, iar persoanele care doresc soluționarea cererii în regim de urgență, vor preciza acest aspect în cererea adresată Primăriei Municipiului Deva.
6. Taxele percepute sunt venituri ale bugetului local, fiind înlocuite și utilizate în vederea acoperirii cheltuielilor curente de întreținere și funcționare ale Direcției Administrarea Domeniului Public și Privat – Serviciul Cadastru, Fond Funciar.

7. Sumele provenite din taxele speciale se vor încasa pe bază de notă de plată întocmită de către angajații cu atribuții în stabilirea acestora din cadrul Serviciului Cadastru, Fond Funciar.

8. Taxele speciale se achită:

- în contul RO09TREZ36621360206XXXXX, deschis la Trezoreria Deva, beneficiar: Municipiul Deva, C.U.I.: 4374393;
- în numerar, la casieria Direcției Administrarea Domeniului Public și Privat sau ale Direcției Impozite și Taxe Locale Deva;
- prin oricare din modalitățile electronice de plată puse la dispoziție de Municipiul Deva.

9. Taxele speciale sunt aduse la cunoștința publică prin publicarea unui anunț pe site-ul propriu: www.primariaadeva.ro și prin afișare la sediul Direcției Administrarea Domeniului Public și Privat – Serviciul Cadastru, Fond Funciar.

Regulamentul privind instituirea taxelor speciale pentru prestări de servicii efectuate de către Direcția Administrarea Domeniului Public și Privat prin Serviciul Administrare Domeniu Public și Privat, la solicitarea persoanelor fizice sau juridice **Anexa A.IV.**

1. Taxele speciale instituite în baza art. 484 din Legea nr. 227/2015 privind Codul fiscal, coroborat cu prevederile art. 30 din Legea nr. 273/2006 privind finanțele publice locale, pentru prestări de servicii efectuate de către Direcția Administrarea Domeniului Public și Privat prin Serviciul Administrare Domeniu Public și Privat, sunt:
 - taxă specială pentru eliberare adevărință de dezmembrare parcele – persoane fizice;
 - taxă specială pentru eliberare adevărință de dezmembrare parcele – persoane juridice;
 - taxă specială pentru eliberare copii și certificate pentru conformitate cu originalul persoane fizice și persoane juridice;
 - taxă specială pentru eliberare avize ADPP (bransamente utilități);
 - taxă specială pentru eliberare adevărință deschidere punct de lucru;
2. Taxele speciale se percep de către Direcția Administrarea Domeniului Public și Privat prin Serviciul Administrare Domeniu Public și Privat, numai de la persoanele fizice și juridice care beneficiază de serviciile oferite, în baza unei cereri, potrivit Regulamentului de organizare și funcționare al aparatului de specialitate al Primarului Municipiului Deva aprobat prin H.C.L. nr. 232/2022 și prezentei hotărâți.
3. Taxele speciale percepute de către Direcția Administrarea Domeniului Public și Privat prin Serviciul Administrare Domeniu Public și Privat se achită anticipat de către persoanele fizice/juridice care solicită unul dintre serviciile mai sus menționate.
4. Taxele speciale mai sus menționate constituie venituri cu destinație specială și sunt fundamentate de necesitatea acoperirii cheltuielilor generate de:
 - investiții în echipament hardware și software;
 - menținerea la parametri optimi a sistemului informatic;
 - asigurarea consumabilelor, birotică, papetarie;
 - achiziționarea arhivei electronice.
5. Toate documentele menționate mai sus, pot fi eliberate în regim de urgență, în termen de 5 zile lucrătoare de la data depunerii cererii și se taxează dublu, adică la un preț de 2 (două) ori mai mare decât taxa corespunzătoare din Anexa A punctul IV, iar persoanele care doresc soluționarea cererii în regim de urgență, vor preciza acest aspect în cererea adresată Primăriei Municipiului Deva.
6. Taxele percepute sunt venituri ale bugetului local, fiind înlocuite și utilizate în vederea acoperirii cheltuielilor curente de întreținere și funcționare ale Direcției Administrarea Domeniului Public și Privat – Serviciul Administrare Domeniu Public și Privat.
7. Sumele provenite din taxele speciale se vor încasa pe bază de notă de plată întocmită de către angajații cu atribuții în stabilirea acestora din cadrul Direcției Administrarea Domeniului Public și Privat – Serviciul Administrare Domeniu Public și Privat.
8. Taxele speciale se achită:
 - în contul RO09TREZ36621360206XXXXX, deschis la Trezoreria Deva, beneficiar: Municipiul Deva, C.U.I.: 4374393;
 - în numerar, la casieria Direcției Administrarea Domeniului Public și Privat sau ale Direcției Impozite și Taxe Locale Deva;
 - prin oricare din modalitățile electronice de plată puse la dispoziție de Municipiul Deva.
9. Taxele speciale sunt aduse la cunoștința publică prin publicarea unui anunț pe site-ul propriu: www.primariadeva.ro și prin afișare la sediul Direcției Administrarea Domeniului Public și Privat – Serviciul Administrare Domeniu Public și Privat.

Regulamentul privind instituirea taxelor speciale pentru prestări de servicii efectuate de către Direcția Administrarea Domeniului Public și Privat prin Serviciul Unitatea Municipală pentru Monitorizarea Serviciilor Comunitare de Utilități Publice, la solicitarea persoanelor fizice sau juridice

Anexa A.V.

1. Taxele speciale instituite în baza art. 484 din Legea nr. 227/2015 privind Codul fiscal, coroborat cu prevederile art. 30 din Legea nr. 273/2006 privind finanțele publice locale, pentru prestări de servicii efectuate de către Direcția Administrarea Domeniului Public și Privat prin Serviciul Unitatea Municipală pentru Monitorizarea Serviciilor Comunitare de Utilități Publice, sunt:

a. Taxe speciale pentru reglementarea transportului de persoane/bunuri în regim de taxi

- Eliberare autorizație de transport pentru efectuarea transportului de persoane/bunuri în regim de taxi;
- Viză autorizație de transport pentru efectuarea transportului de persoane/bunuri în regim de taxi (la fiecare 5 ani);
- Modificare autorizație de transport pentru efectuarea transportului de persoane/bunuri în regim de taxi;
- Eliberare autorizație de taxi pentru efectuarea transportului de persoane/bunuri în regim de taxi;
- Viză autorizație de taxi pentru efectuarea transportului de persoane/bunuri în regim de taxi (anuală);
- Modificare autorizație de taxi pentru efectuarea transportului de persoane/bunuri în regim de taxi;
- Eliberare autorizație dispeceerat taxi;
- Viză autorizație dispeceerat taxi;
- Prelungire autorizație de taxi pentru efectuarea transportului de persoane/bunuri în regim de taxi;
- Prelungire autorizație dispeceerat taxi;
- Eliberare duplicat al autorizației de transport, autorizației taxi sau al autorizației de dispeceerat taxi ocazională de pierdere, sustragerea sau deteriorarea celei existente;
- Eliberare certificat conduită profesională;

b. Taxele speciale percepute pentru reglementarea transportului de persoane în regim de închiriere și a serviciului de închiriere autovehicule

- Eliberare autorizație de transport pentru efectuarea transportului de persoane în regim de închiriere;
- Viză autorizație de transport pentru efectuarea transportului de persoane în regim de închiriere (la fiecare 5 ani);
- Modificare autorizație de transport pentru efectuarea transportului de persoane în regim de închiriere;
- Eliberare copie conformă pentru efectuarea transportului de persoane în regim de închiriere;
- Eliberare copie conformă pentru efectuarea serviciului de închiriere autovehicule;
- Viză copie conformă pentru efectuarea transportului de persoane în regim de închiriere (anuală);
- Viză copie conformă pentru efectuarea serviciului de închiriere autovehicule (anuală);
- Modificare copie conformă pentru efectuarea transportului de persoane în regim de închiriere;
- Modificare copie conformă pentru efectuarea serviciului de închiriere autovehicule;
- Prelungire copie conformă pentru efectuarea transportului de persoane în regim de închiriere;
- Prelungire copie conformă pentru efectuarea serviciului de închiriere autovehicule;
- Eliberare duplicat al autorizației de transport sau a copiei conforme ocazională de pierdere, sustragerea sau deteriorarea celei eliberate;

c. Taxele speciale percepute pentru operațiunile de luare în evidență a vehiculelor care se înregistrează la Primăria municipiului Deva

- Taxă înregistrare vehicule nesupuse înmatriculării;
- Taxă eliberare *Certificat de înregistrare vehicul*;
- Taxă eliberare *Duplicat Certificat de înregistrare vehicul*;

d. Taxele speciale percepute pentru eliberarea avizelor privind gestiunea deșeurilor, iluminat public, rețele de termoficare și a avizelor de principiu pentru rețelele de apă și canalizare

- Taxă eliberare *Aviz privind gestiunea deșeurilor*;
- Taxă eliberare *Aviz privind iluminatul public*;
- Taxă eliberare *Aviz privind rețelele de termoficare*;
- Taxă eliberare *Aviz de principiu pentru rețelele de apă și canalizare*;

2. Taxele speciale percepute transportatorilor autorizați care efectuează transport de persoane/bunuri în regim de taxi pe raza Municipiului Deva au fost înlocuite prin *Regulamentul privind organizarea și desfășurarea activității de transport persoane/bunuri în regim de taxi în Municipiul Deva* care a fost aprobat prin H.C.L. nr. 335/2008, cu modificările și completările ulterioare

Taxele speciale percepute transportatorilor autorizați care efectuează transport de persoane în regim de închiriere și serviciul închiriere autovehicule pe raza Municipiului Deva au fost înlocuite prin *Regulamentul privind organizarea și desfășurarea activității de transport persoane în regim de închiriere și serviciul închiriere autovehicule în Municipiul Deva* care a fost aprobat prin H.C.L. nr. 182/2010, cu modificările și completările ulterioare.

Taxele speciale percepute persoanelor fizice sau juridice care dețin vehicule supuse înregistrării au fost înlocuite prin *Regulamentul privind procedura pentru înregistrarea, evidența și radierea vehiculelor care se înregistrează la Primăria Municipiului Deva* care a fost aprobat prin H.C.L. nr. 187/2021, cu modificările și completările ulterioare.

Avizul privind gestiunea deșeurilor se eliberează în baza Regulamentului privind prestarea serviciilor de colectare, transport, tratare și eliminare finală a deșeurilor provenite din activități de reamenajare și reabilitare interioară și/sau exterioară a locuințelor, precum și a deșeurilor din construcții abandonate pe domeniul public al Municipiului Deva aprobat prin H.C.L. nr. 89/2023.

Taxele pentru eliberarea avizelor gestiune deșeuri, avize bransare și racorduri la rețeaua de apă și canalizare, iluminat public se percep conform Legii nr. 227/2015 privind Codul Fiscal.

3. Taxele speciale se percep de către Direcția Administrarea Domeniului Public și Privat prin Serviciul Unitatea Municipală pentru Monitorizarea Serviciilor Comunitare de Utilități Publice, numai de la persoanele fizice și juridice care beneficiază de serviciile oferite, potrivit Regulamentului de organizare și funcționare al aparatului de specialitate al Primarului Municipiului Deva aprobat prin H.C.L. nr. 232/2022 și prezentei hotărâri.

4. Taxele speciale mai sus menționate constituie venituri cu destinație specială și sunt fundamentate de necesitatea acoperirii cheltuielilor generate de:

- investiții în echipament hardware și software;
- menținerea la parametri optimi a sistemului informatic;
- asigurarea consumabilelor, birotică, papetarie;
- achiziționarea arhivei electronice.

5. Taxele percepute sunt venituri ale bugetului local, fiind înlocuite și utilizate în vederea acoperirii cheltuielilor curente de întreținere și funcționare ale Direcției Administrarea Domeniului Public și Privat - Serviciul Unitatea Municipală pentru Monitorizarea Serviciilor Comunitare de Utilități Publice.

6. Sumele provenite din taxele speciale se vor încasa pe bază de notă de plată înlocuită de către angajații cu atribuții în stabilirea acestora din cadrul Direcției Administrarea Domeniului Public și Privat - Serviciul Unitatea Municipală pentru Monitorizarea Serviciilor Comunitare de Utilități Publice.

7. Taxele speciale se achită:

- în contul RO09TREZ36621360206XXXXX, deschis la Trezoreria Deva, beneficiar: Municipiul Deva, C.U.I.: 4374393;
- în numerar, la casieria Direcției Impozite și Taxe Locale Deva;
- prin oricare din modalitățile electronice de plată puse la dispoziție de Municipiul Deva.

8. Taxele speciale sunt aduse la cunoștința publică prin publicarea unui anunț pe site-ul propriu: www.primariadeva.ro și prin afișare la sediul Primăriei Municipiului Deva.

Regulamentul privind instituirea taxelor speciale pentru prestări de servicii efectuate de către Direcția Administrarea Domeniului Public și Privat prin Compartimentul Urmărire Reparații Publice

Anexa A.VI.

1. Taxele speciale instituite în baza art. 484 din Legea nr. 227/2015 privind Codul fiscal, coroborat cu prevederile art. 30 din Legea nr. 273/2006 privind finanțele publice locale, pentru prestări de servicii efectuate de către Direcția Administrarea Domeniului Public și Privat prin Compartimentul Urmărire Reparații Publice sunt:
 - **taxa pentru eliberare Aviz administrator drum privind eliberarea autorizației de construire;**
 - **taxa pentru eliberare Acord administrator drum privind executarea lucrărilor de bransamente.**
2. Taxa pentru eliberarea avizului administrator drum privind eliberarea autorizației de construire și acordul administrator drum privind executarea lucrărilor de bransament se percep conform Legii nr. 227/2015 privind Codul Fiscal.
3. Acord administrator drum se eliberează în baza Legii nr. 7/2020 pentru modificarea și completarea Legii nr. 10/1995 privind calitatea în construcții și pentru modificarea și completarea Legii nr. 50/1991 privind autorizarea executării lucrărilor de construcții și conform art. 11 alin. 7, lit. e din Legea nr. 50/1991 se prevede că se pot executa „lucrări de bransamente și racorduri executate pe domeniul public la infrastructura tehnico-edilitară existentă în zona, cu acordul/autorizația administratorului drumului”.
4. Taxele speciale se percep de la persoane fizice sau juridice care solicită documentele prevăzute în prezentul regulament pentru care a fost instituită taxă specială.
5. Taxele speciale se achită anticipat, odată cu depunerea cererii de eliberare a avizului/acordului și se fac venit la bugetul local.
6. Sumele provenite din taxe se vor încasa pe bază de notă de plată întocmită de către angajații Compartimentului Urmărire Reparații Publice din cadrul Direcției Administrarea Domeniului Public și Privat.
7. Taxele speciale mai sus menționate constituie venituri cu destinație specială și sunt fundamentate de necesitatea acoperirii cheltuielilor generate de:
 - investiții în echipament hardware și software;
 - menținerea la parametri optimi a sistemului informatic;
 - asigurarea consumabilelor, birotică, papetarie.
8. Taxele speciale se achită:
 - în contul RO09TREZ36621360206XXXX, deschis la Trezoreria Deva, beneficiar: Municipiul Deva, C.U.I.: 4374393;
 - în numerar, la casieria Direcției Impozite și Taxe Locale Deva;
 - prin oricare din modalitățile electronice de plată puse la dispoziție de Municipiul Deva.
9. Taxele speciale sunt aduse la cunoștința publică prin publicarea unui anunț pe site-ul propriu: www.primariadeva.ro și prin afișare la sediul Primăriei Municipiului Deva.

Regulamentul privind instituirea taxelor speciale pentru prestări de servicii efectuate de către Direcția Urbanism, la solicitarea persoanelor fizice sau juridice

Anexa A.VII.

1. Prezentul regulament are ca scop stabilirea:
 - serviciilor prestate de către Direcția Urbanism pentru care se pot institui taxe speciale conform Legii nr. 227/2015, privind Codul Fiscal, cu modificările și completările ulterioare, coroborat cu Legea nr. 273/2006, privind finanțele publice locale;
 - persoanelor care au obligația achitării acestor taxe;
 - destinației fondurilor constituite din încasarea taxelor speciale.
2. Taxele speciale se instituie pentru următoarele activități care se desfășoară în cadrul Direcției Urbanism: emiterea de certificate de atestare/adeverințe pentru existența/extinderea construcțiilor, desființarea construcțiilor, adeverințe de componentă imobil/schimbare destinație imobil și emiteri de acord unic.
3. Taxele pentru eliberarea certificatelor de urbanism, a autorizațiilor de construire și a altor avize și autorizații se percep conform art. 474 al Legii nr. 227/2015, privind Codul Fiscal, cu modificările și completările ulterioare.
4. Taxele speciale instituite în baza art. 484 din Legea nr. 227/2015 privind Codul fiscal, coroborat cu prevederile art. 30 din Legea nr. 273/2006 privind finanțele publice locale, pentru prestări de servicii efectuate de către Direcția Urbanism, sunt:
 - **taxă pentru eliberare Certificat de atestare a edificării/ extinderii/ radierii construcției;**
 - **taxă pentru eliberare Adeverință componentă imobil/schimbare destinație imobil;**
 - **taxă pentru emiteri Acord unic;**
 - **taxă pentru eliberare Adeverință apartamentare/subapartamentare.**
5. Taxele speciale se percep de la persoane fizice sau juridice care solicită documentele prevăzute în prezentul regulament pentru care a fost instituită taxă specială.
6. Taxele speciale se achită anticipat, odată cu depunerea cererii de eliberare a documentelor și se fac venit la bugetul local.
7. Sumele provenite din taxe se vor încasa pe bază de notă de plată întocmită de către angajații din cadrul Centrului de Informare a Cetățeanului sau din cadrul Direcției Urbanism.
8. Taxele speciale mai sus menționate constituie venituri cu destinație specială și sunt fundamentate de necesitatea acoperirii cheltuielilor generate de:
 - investiții în echipament hardware și software;
 - menținerea la parametri optimi a sistemului informatic;
 - asigurarea consumabilelor, birotică, papetarie.
9. Taxele speciale se achită:
 - în contul RO09TREZ36621360206XXXX, deschis la Trezoreria Deva, beneficiar: Municipiul Deva, C.U.I.: 4374393;
 - în numerar, la casieria Direcției Impozite și Taxe Locale Deva;
 - prin oricare din modalitățile electronice de plată puse la dispoziție de Municipiul Deva.
10. Taxele speciale sunt aduse la cunoștința publică prin publicarea unui anunț pe site-ul propriu: www.primariadeva.ro și prin afișare la sediul Primăriei Municipiului Deva.

Regulamentul privind instituirea taxelor speciale pentru prestări de servicii efectuate de către Compartimentul Autorizații de Funcționare, la solicitarea persoanelor fizice sau juridice

Anexa A.VIII.

1. Taxele speciale instituite în baza art. 484 din Legea nr. 227/2015 privind Codul fiscal, coroborat cu prevederile art. 30 din Legea nr. 273/2006 privind finanțele publice locale și ale H.C.L. nr. 432/2018 privind aprobarea Regulamentului privind Metodologia de emitere a acordului pentru exercitarea activității de comercializare a produselor și serviciilor de piață în Municipiul Deva, cu modificările și completările ulterioare, pentru prestări de servicii efectuate de către Compartimentul Autorizații de Funcționare sunt:
 - Taxă specială pentru obținerea autorizației de funcționare pentru structurile de vânzare cu sediul fix sau ambulant și cu activitate permanentă;
 - Taxă specială pentru vizarea autorizației de funcționare pentru structurile de vânzare cu sediul fix sau ambulant și cu activitate permanentă;
 - Taxă specială pentru eliberarea acordului pentru desfășurarea jocurilor de artificii.
2. Taxele speciale se percep de către Compartimentul Autorizații de Funcționare, numai de la persoanele fizice și juridice care beneficiază de serviciile oferite, în baza unei cereri, conform Regulamentului privind Metodologia de emitere a acordului pentru exercitarea activității de comercializare a produselor și serviciilor de piață în Municipiul Deva, cu modificările și completările ulterioare, aprobat prin H.C.L. nr. 438/2018 și prezentei hotărâri.
3. Taxele speciale percepute de către Compartimentul Autorizații de Funcționare se achită anticipat, de către persoanele fizice/juridice care solicită unul dintre serviciile mai sus menționate.
4. În situația în care în cadrul structurii de vânzare cu sediu fix sau ambulant și cu activitate permanentă se desfășoară atât activități înregistrate în grupele CAEN 561 - Restaurante, 563 - Baruri și alte activități de servire a băuturilor și 932 - Alte activități recreative și distractive cât și alte activități care în conformitate cu prevederile legale necesită autorizare din partea Primăriei Municipiului Deva, se va achita atât taxa prevăzută în **Capitolul V la Art. 475 alin. (3)** cât și taxa specială prevăzută în **Anexa A punctul VIII**, corespunzător suprafeței pe care se desfășoară fiecare activitate. În situația în care suprafața pe care se desfășoară activități înregistrate în grupele CAEN 561 - Restaurante, 563 - Baruri și alte activități de servire a băuturilor și 932 - Alte activități recreative și distractive nu este delimitată, beneficiarul autorizației de funcționare va depune o declarație pe proprie răspundere în care va menționa suprafața pe care se desfășoară aceste activități în vederea caculării taxei.
5. Compartimentul Autorizații de Funcționare, după eliberarea acordului pentru desfășurarea jocurilor de artificii, va proceda la comunicarea eliberării acordului către Direcția Poliția Locală - Serviciul Ordine și Liniste Publică, Paza Bunurilor.
6. Taxele speciale mai sus menționate constituie venituri cu destinație specială și sunt fundamentate de necesitatea acoperirii cheltuielilor generate de:
 - investiții în echipament hardware și software;
 - menținerea la parametri optimi a sistemului informatic;
 - asigurarea consumabilelor, birotică, papetarie;
 - achiziționarea arhivei electronice.
7. Taxele percepute sunt venituri ale bugetului local, fiind înlocuite și utilizate în vederea acoperirii cheltuielilor curente de întreținere și funcționare ale Compartimentului Autorizații de Funcționare.
8. Sumele provenite din taxe se vor încasa pe bază de notă de plată întocmită de către angajații din cadrul Centrului de Informare a Cetățeanului sau ai Compartimentului Autorizații de Funcționare.
9. Taxele speciale se achită:
 - în contul RO09TREZ36621360206XXXXX, deschis la Trezoreria Deva, beneficiar: Municipiul Deva, C.U.I.: 43743993;
 - în numerar, la casieria Direcției Impozite și Taxe Locale Deva;
 - prin oricare din modalitățile electronice de plată puse la dispoziție de Municipiul Deva.
10. Taxele speciale sunt aduse la cunoștința publică prin publicarea unui anunț pe site-ul propriu: www.primariadeva.ro și prin afișare la sediul Primăriei Municipiului Deva.

1. Prezentul regulament are ca scop stabilirea unui cadru reglementat privind instituirea unei taxe speciale pentru promovarea turistică a Municipiului Deva.
2. Obiectivele urmărite prin instituirea taxei speciale pentru promovarea turistică a Municipiului Deva sunt:
- creșterea numărului de turiști în municipiul Deva;
 - creșterea duratei de ședere a turiștilor în municipiul Deva;
 - creșterea veniturilor obținute din turism în municipiul Deva;
 - îmbunătățirea experienței turistice în municipiul Deva;
 - creșterea investițiilor în serviciile turistice în municipiul Deva.
3. În vederea îndeplinirii obiectivelor prevăzute la punctul 2, taxa specială pentru promovarea turistică a Municipiului Deva se instituie pentru următoarele activități care se desfășoară în cadrul Serviciului Baze Agreement Deva – Centrul Național de Informare și Promovare Turistică:
- ✓ instituirea unui punct local de interes și acțiune prin dezvoltarea durabilă a turismului în zonă;
 - ✓ punerea în valoare a potențialului zonei și creșterea vizibilității pentru obiectivele deja cunoscute;
 - ✓ crearea și punerea în valoare de oferte turistice autentice, originale, bazate pe specificul local (turism cultural, recreere, religios);
 - ✓ promovarea imaginii reale a Cetății Devei și implicit a orașului, atât pe plan național cât și pe plan internațional;
 - ✓ realizarea unor rețele parteneriiale și lansarea de pachete turistice în parteneriat cu toți factorii relevanți;
 - ✓ efectuarea de activități de cercetare de piață pe plan local și regional, de analiză, planificare, structurare și elaborare de propuneri de dezvoltare turistică locală și regională, de marketing turistic, în colaborare cu autoritățile administrației publice locale și cu autoritatea publică centrală pentru turism;
 - ✓ instituirea unui model adaptat tehnologiilor moderne în ceea ce privește promovarea în mediul online prin intermediul website-ului, a paginilor social-media și aplicațiilor mobile;
 - ✓ promovarea imaginii patrimoniului imobiliar, istoric și cultural al Cetății Deva în vederea creșterii atractivității municipiului Deva din punct de vedere cultural, social, economic;
 - ✓ elaborarea de materiale documentare despre monumentele istorice, Cetatea și Municipiul Deva pentru diverse publicații sau proiecte, etc.
4. Taxa specială pentru promovarea turistică a Municipiului Deva este instituită în baza art. 484 din Legea nr. 227/2015 privind Codul fiscal, coroborat cu prevederile art. 30 din Legea nr. 273/2006 privind finanțele publice locale și activitățile menționate la punctul 3 se vor derula prin Serviciul Baze Agreement Deva – Centrul Național de Informare și Promovare Turistică, serviciu public cu atribuții în acest domeniu, conform H.C.L. nr. 465/2022.
5. Cuantumul taxei speciale pentru promovarea turistică a Municipiului Deva se stabilește anual prin Hotărârea Consiliului Local al Municipiului Deva privind stabilirea impozitelor și taxelor locale, precum și a taxelor speciale. Taxa specială pentru promovarea turistică a Municipiului Deva se calculează prin aplicarea cotei stabilite la valoarea totală a cazării/tarifului de cazare pentru fiecare zi de sejur a turistului, exclusiv TVA.
- Piațitorii taxei speciale pentru promovarea turistică a Municipiului Deva sunt persoanele care beneficiază de servicii de cazare în toate structurile de primire turistică cu funcțiuni de cazare turistică de pe raza municipiului Deva (cazare turistică-serviciu specific prin care este pus la dispoziția turistului un spațiu amenajat în scopul înnoptării pentru o perioadă determinată, măsurată în zile, cu sau fără servicii specifice de masă și/sau agreement).
- Taxa specială pentru promovarea turistică a Municipiului Deva se încasează de către structurile de primire turistică cu funcțiuni de cazare turistică prin intermediul cărora se realizează cazarea, odată cu luarea în evidență a persoanelor cazate. Structurile de primire turistică cu funcțiuni de cazare turistică prin intermediul cărora se realizează cazarea au obligația ca în documentele utilizate pentru încasarea tarifelor de cazare să evidențieze distinct taxa specială pentru promovarea turistică a Municipiului Deva încasată.
- Structurile de primire turistică cu funcțiuni de cazare turistică au obligația de a vărsa taxa specială pentru promovarea turistică a Municipiului Deva la bugetul local, până la data de 10, inclusiv, a lunii următoare celei în care s-a colectat taxa de la persoanele care au plătit cazarea, cu excepția situațiilor în care această dată coincide cu o zi nelucrătoare, caz în care virarea se face în prima zi lucrătoare următoare. Structurile de primire turistică cu funcțiuni de cazare turistică care încasează taxa specială pentru promovarea turismului în municipiului Deva, au obligația de a depune o declarație-decont conform formularului tipizat - Anexa A.IX.a., la Direcția Impozite și Taxe Locale, până la data stabilită pentru fiecare plată a taxei speciale.

Taxa specială pentru promovarea turistică a Municipiului Deva încasată de structurile de primire turistice cu funcțiuni de cazare turistică de pe raza municipiului Deva va fi virată lunar la bugetul local în contul colector unic RO50TREZ36621120207XXXXX, deschis la Trezoreria Deva.

Structurile de primire turistică cu funcțiuni de cazare turistică care încasează taxa specială pentru promovarea turistică a Municipiului Deva răspund pentru calculul corect al taxei speciale, depunerea la timp a declarației-decont și plata la timp a taxei speciale către bugetul local.

Pentru neachitarea la termenul de scadență de către structurile de primire turistice cu funcțiuni de cazare turistică a taxei speciale pentru promovarea turistică a Municipiului Deva, datorată bugetului local, se percepe, după acest termen, majorări de întârziere. Nivelul majorării de întârziere și modul de calcul al acesteia sunt prevăzute de Legea nr. 207/2015 privind Codul de procedură fiscală.

6. Taxa specială pentru promovarea turistică a Municipiului Deva se achită:

- în contul RO50TREZ36621120207XXXXX, deschis la Trezoreria Deva, beneficiar: Municipiul Deva, C.U.I.: 4374393;
- în numerar, la casieriele Direcției Impozite și Taxe Locale Deva;
- prin oricare din modalitățile electronice de plată puse la dispoziție de Municipiul Deva.

7. Taxa specială pentru promovarea turistică a Municipiului Deva este adusă la cunoștința publică prin publicarea unui anunț pe site-ul propriu: www.primariadeva.ro precum și prin afișare la sediul Direcției Impozite și Taxe Locale Deva și la sediul Serviciului Baze Agreement Deva.

Regulamentul privind instituirea taxelor speciale pentru prestări de servicii efectuate de către Direcția de Asistență Socială Deva prin Serviciul Administrare Fond Locativ, Tehnic, la solicitarea persoanelor fizice sau juridice

Anexa A.X.

1. Taxa specială instituită în baza art. 484 din Legea nr.227/2015 privind Codul Fiscal, coroborat cu art. 30 alin.1 și 2 din Legea nr. 273/2006 privind finanțele publice locale, în baza prevederilor art. 10 și art. 64 din Legea nr. 196/2018 privind înființarea, organizarea și funcționarea asociațiilor de proprietari și administrarea condominiilor, cu modificările și completările ulterioare, precum și în conformitate cu Hotărârea Consiliului Local al Municipiului Deva nr. 329/2019 privind aprobarea Metodologiei de atestare a persoanelor fizice în vederea dobândirii calității de administrator de condominiu, este:

- **Taxa specială pentru emiterea atestatului de condominiu – persoane fizice**
- a) Taxa specială se datorează de către persoanele fizice care solicită eliberarea atestatului de administrator de condominiu;
- b) Taxa se achită la depunerea dosarului, la casieria Direcției de Asistență Socială Deva;
- c) Sumele provenite din taxele speciale se vor încasa pe bază de dispoziție de încasare întocmită de către angajații din cadrul Biroului Economico-Financiar.

2. Taxele speciale instituite în baza art. 484 din Legea nr. 227/2015 privind Codul Fiscal, coroborat cu art. 30 alin. 1 și 2 din Legea nr. 273/2006 privind finanțele publice locale, pentru prestări de servicii efectuate de către angajații din cadrul Serviciului Administrare Fond Locativ, Tehnic – Biroul Fond Locativ, sunt:

- **Taxa specială pentru emitere adevărinite actualizare date tehnice în evidențele O.C.P.I – persoane fizice sau juridice;**
 - **Taxă specială pentru emitere adevărinite care atestă nedeținerea în municipiul Deva a unei locuințe cu chirie din fondul locativ aflat în proprietatea statului sau a Municipiului Deva – persoane fizice;**
 - **Taxă specială pentru eliberare copii și certificare pentru conformitate cu originalul – persoane fizice sau juridice.**
- a) Taxele se datorează de către persoanele fizice sau juridice care solicită eliberarea documentelor de către Serviciul Administrare Fond Locativ, Tehnic – Biroul Fond Locativ;
- b) Taxele se achită la casieria Direcției de Asistență Socială Deva, la eliberarea documentelor solicitate;
- c) Sumele provenite din taxele speciale se vor încasa pe bază de dispoziție de încasare întocmită de către angajații din cadrul Biroului Economico-Financiar.

3. Taxele speciale prevăzute în prezenta Anexă constituie venit cu destinație specială și este fundamentată de necesitatea acoperirii cheltuielilor generate de:

- investiții în echipament hardware și software;
- menținerea la parametri optimi a sistemului informatic;
- asigurarea consumabilelor, birotică și papetărie, precum și alte cheltuieli pentru asigurarea condițiilor optime de muncă ale personalului salariat, conform legislației în vigoare.

4. Taxele percepute sunt venituri ale bugetului local, fiind înlocuite și utilizate în vederea acoperirii cheltuielilor curente de întreținere și funcționare ale Direcției de Asistență Socială Deva – Serviciul Administrare Fond Locativ, Tehnic;

5. Taxele speciale se achită:

- în contul RO09TREZ36621360206XXXX, deschis la Trezoreria Deva, beneficiar: Municipiul Deva, C.U.I.: 4374393;
- în numerar, la casieria Direcției de Asistență Socială Deva;
- prin oricare din modalitățile electronice de plată puse la dispoziție de Municipiul Deva.

6. Taxele sunt aduse la cunoștință publică prin publicarea unui anunț pe site-ul propriu: www.primariadeva.ro precum și prin afișare la sediul Direcției de Asistență Socială Deva.

Model PMD 01 - 2023

ROMÂNIA
 Județul HUNEDOARA
 JUDEȚUL MUNICIPIUL DEVA
 PRIMĂRIA MUNICIPIULUI DEVA
 DIRECȚIA IMPOZITE ȘI TAXE LOCALE
 Codul de înregistrare fiscală: 4374393
 adresa de poștă electronică a organului fiscal: impozite_taxe@primariadeva.ro

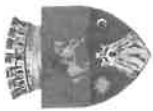

DECLARAȚIE – DECONT
 privind sumele încasate reprezentând taxa specială pentru promovarea turistică a Municipiului Deva,

Subscrisa, cu sediul în ROMÂNIA/, județul,
 codul poștal, municipiul/orașul/comuna, satul/sectorul, str., nr., bl., sc., et., ap., C.I.F.)*, în calitate de acționar unic/asociat/ administrator/imputernicit cu domiciliul fiscal în ROMÂNIA/
, județul, codul poștal, municipiul/orașul/comuna, satul/sectorul, str., nr., bl., sc., et., ap., identificat prin B.I./C.I./C.I.P./Pașaport seria nr. nr., C.I.F.)*
 încasată în luna, de către structura de primire turistică cu funcțiune de cazare, declară că taxa specială pentru promovarea turistică a Municipiului Deva
 adresa, tel./fax, e-mail, a fost în sumă de, lei și s-a vărsat la bugetul
 local cu ordinul de plată/chitanța, în contul nr. RO50TREZ36621120207XXXXX.

Taxa specială pentru promovarea turistică a Municipiului Deva s-a determinat pe baza cotei de% stabilită prin Hotărârea Consiliului,
 turistului, exclusiv TVA.

Prin semnarea prezentei, am luat la cunoștință că declararea necorespunzătoare a adevărului se pedepsește conform legii penale, cele declarate fiind corecte
 și complete.

.....
 (data întocmirii declarației)

Reprezentantul legal,
 L.S
 (prenumele, numele și semnătura)

Șeful compartimentului contabil,
 L.S
 (prenumele, numele și semnătura)

NOTĂ: În situația în care la nivelul UAT Deva, un contribuabil deține mai multe structuri de primire turistice cu funcțiuni de cazare, prezenta declarație-decont se
 depune pentru fiecare structură de primire turistică cu funcțiune de cazare în parte.

* Se va completa: codul de identificare fiscală (codul numeric personal, numărul de identificare).

Regulamentul privind instituirea taxelor speciale pentru prestări de servicii efectuate de către Serviciul Baze Agreement prin Compartimentul Ascensor Cetate, la solicitarea persoanelor fizice

Anexa A.XI.

1. Prezentul regulament are ca scop stabilirea unui cadru reglementat privind instituirea unor taxe speciale pentru utilizarea ascensorului Cetate Deva.
2. Obiectivele urmărite privind instituirea taxei speciale:
 - ✓ satisfacerea cerințelor și nevoilor de utilitate publică ale comunităților locale și creșterea calității vieții în ceea ce privește desfășurarea unor activități de agrement și recreere;
 - ✓ creșterea numărului de turiști în municipiul Deva;
 - ✓ creșterea veniturilor obținute din prestarea serviciului.
3. În vederea îndeplinirii obiectivelor sus menționate, aceste taxe speciale se instituie pentru următoarele activități care se desfășoară în cadrul Serviciului Baze Agreement-Compartimentul Ascensor Cetate:
 - punerea în valoare a potențialului zonei și creșterea vizibilității pentru obiectivele din municipiul Deva;
 - promovarea imaginii reale a Municipiului Deva pe plan național și internațional;
 - desfășurarea unor activități de agrement și recreere.
4. Taxa specială pentru utilizarea ascensorului este instituită în baza art. 484 din Legea nr.227/2015 privind Codul Fiscal, cu modificările și completările ulterioare, coroborat cu prevederile art.30 din Legea nr.273 privind finanțele publice și activitățile menționate la punctul 3. Aceste activități se vor derula prin Serviciul Baze Agreement - Compartimentul Ascensor Cetate, serviciu public cu atribuții în acest domeniu, conform Hotărârii Consiliului Local nr.414/2023.
5. Cuantumul taxei speciale pentru utilizarea ascensorului se stabilește anual prin Hotărârea Consiliului Local al Municipiului Deva privind stabilirea impozitelor și taxelor locale, precum și a taxelor speciale.
6. Plătitorii taxei speciale vor fi persoanele fizice și sau juridice, denumite utilizatori, care au acces liber și nediscriminatoriu la serviciile de administrare a domeniului public specifice ascensorului.
7. Accesul se va face pe baza tichetului de intrare care va fi eliberat, contra cost, prin stațiile de plată fără operator destinate colectării plăților aferente ascensorului, prin încasare numerar sau prin plata cu cardul bancar.
8. Taxele speciale vor fi vărsate în contul RO09TREZ36621360206XXXXX, deschis la Trezoreria Deva.
9. Taxele speciale aferente utilizării ascensorului sunt aduse la cunoștința publică prin publicarea unui anunț pe site-ul Primăriei Municipiului Deva: www.primariadeva.ro, precum și prin afișare la sediul Direcției Impoziteși Taxe Locale Deva și la sediul Serviciului Baze Agreement.
10. Se vor aplica următoarele tipuri de taxe:
 - taxa pentru utilizare ascensor (urcare și coborâre);
 - taxa pentru utilizare ascensor copii până la 14 ani și pensionari (urcare și coborâre);
 - taxa pentru utilizare ascensor (urcare sau coborâre);
 - taxa pentru utilizare ascensor copii până la 14 ani și pensionari (urcare sau coborâre).
11. Persoanele cu handicap grav sau accentuat și reprezentanții legali ai minorilor cu handicap grav sau accentuat sunt scutiți de la plata taxei de utilizare a ascensorului.
12. Documentele care se vor prezenta obligatoriu pentru a avea acces la servicii sunt:
 - tichetul de intrare;
 - certificat naștere/pașaport (pentru copii);
 - certificat grad handicap/legitimă handicap-pentru persoanele încadrate în gradul de handicap grav și accentuat;
 - documente din care să rezulte calitatea de reprezentant legal al minorului încadrat în grad de handicap;
 - cupon pensie

CAPITOLUL IX – ALTE TAXE LOCALE

Anexa B

I. Art. 486 alin. (1) ➤ Taxe pentru utilizarea temporară a locurilor publice și pentru vizitarea muzeelor, caselor memoriale, monumentelor istorice de arhitectură și arheologice și altele asemenea.*)
 Persoanele fizice sau juridice care ocupă temporar locuri publice, precum și suprafețele de teren în fața magazinelor sau atelierelor de prestări servicii, după caz, datorează următoarele taxe:

Taxă pentru utilizarea temporară a locurilor publice	NIVELURILE STABILITE DE CONSILIUL LOCAL PENTRU ANUL 2023 - lei -		NIVELURILE STABILITE DE CONSILIUL LOCAL PENTRU ANUL 2024 - lei -	
	Zona A	Zona B	Zona A	Zona B
a) vânzarea de produse alimentare sau nealimentare, pop-corn, vată de zahăr, legume, fructe, înghețată	4 lei/m ² /zi	3 lei/m ² /zi	5 lei/m ² /zi	4 lei/m ² /zi
	2 lei/m ² /zi	2 lei/m ² /zi	3 lei/m ² /zi	3 lei/m ² /zi
	3 lei/m ² /zi	3 lei/m ² /zi	4 lei/m ² /zi	4 lei/m ² /zi
	3 lei/m ² /zi	2 lei/m ² /zi	4 lei/m ² /zi	3 lei/m ² /zi
b) vânzarea de casete/CD/DVD audio și video	2 lei/m ² /zi	2 lei/m ² /zi	2 lei/m ² /zi	2 lei/m ² /zi
	2 lei/m ² /zi	2 lei/m ² /zi	2 lei/m ² /zi	2 lei/m ² /zi
	2 lei/m ² /zi	2 lei/m ² /zi	2 lei/m ² /zi	2 lei/m ² /zi
	2 lei/m ² /zi	2 lei/m ² /zi	2 lei/m ² /zi	2 lei/m ² /zi
c) vânzarea de cărți, ziare, reviste, papetărie și alte produse	2 lei/m ² /zi	2 lei/m ² /zi	2 lei/m ² /zi	2 lei/m ² /zi
	2 lei/m ² /zi	2 lei/m ² /zi	2 lei/m ² /zi	2 lei/m ² /zi
	2 lei/m ² /zi	2 lei/m ² /zi	2 lei/m ² /zi	2 lei/m ² /zi
	2 lei/m ² /zi	2 lei/m ² /zi	2 lei/m ² /zi	2 lei/m ² /zi
d) pentru depozitare de diverse materiale, magazine, baruri, chioșcuri, căsuțe sau orice construcție sau amplasament care ocupă domeniul public, pe perioada nefuncționării	2 lei/m ² /zi	2 lei/m ² /zi	3 lei/m ² /zi	3 lei/m ² /zi
	2 lei/m ² /zi	2 lei/m ² /zi	3 lei/m ² /zi	3 lei/m ² /zi
	2 lei/m ² /zi	2 lei/m ² /zi	3 lei/m ² /zi	3 lei/m ² /zi
	2 lei/m ² /zi	2 lei/m ² /zi	3 lei/m ² /zi	3 lei/m ² /zi
e) terase sezoniere sau grădini de vară	0,5 lei/m ² /zi	0,5 lei/m ² /zi	1 lei/m ² /zi	1 lei/m ² /zi
	0,5 lei/m ² /zi	0,5 lei/m ² /zi	1 lei/m ² /zi	1 lei/m ² /zi
	0,5 lei/m ² /zi	0,5 lei/m ² /zi	1 lei/m ² /zi	1 lei/m ² /zi
	0,5 lei/m ² /zi	0,5 lei/m ² /zi	1 lei/m ² /zi	1 lei/m ² /zi
f) parcuri de distracție (mașinuțe, circ, etc.), manifestări socio-culturale (concerte, festivaluri, etc.)	5 lei/m ² /zi	5 lei/m ² /zi	10 lei/m ² /zi	10 lei/m ² /zi
	5 lei/m ² /zi	5 lei/m ² /zi	10 lei/m ² /zi	10 lei/m ² /zi
	5 lei/m ² /zi	5 lei/m ² /zi	10 lei/m ² /zi	10 lei/m ² /zi
	5 lei/m ² /zi	5 lei/m ² /zi	10 lei/m ² /zi	10 lei/m ² /zi
g) expoziții de prezentare de produse, piețe volante, târguri	5 lei/m ² /zi	5 lei/m ² /zi	10 lei/m ² /zi	10 lei/m ² /zi
	5 lei/m ² /zi	5 lei/m ² /zi	10 lei/m ² /zi	10 lei/m ² /zi
	5 lei/m ² /zi	5 lei/m ² /zi	10 lei/m ² /zi	10 lei/m ² /zi
	5 lei/m ² /zi	5 lei/m ² /zi	10 lei/m ² /zi	10 lei/m ² /zi
h) vânzare flori și produse specifice sărbătorilor	5 lei/m ² /zi	5 lei/m ² /zi	6 lei/m ² /zi	6 lei/m ² /zi
	5 lei/m ² /zi	5 lei/m ² /zi	6 lei/m ² /zi	6 lei/m ² /zi
	5 lei/m ² /zi	5 lei/m ² /zi	6 lei/m ² /zi	6 lei/m ² /zi
	5 lei/m ² /zi	5 lei/m ² /zi	6 lei/m ² /zi	6 lei/m ² /zi
i) standuri de prezentare (mese)	3 lei m ² /zi	3 lei m ² /zi	5 lei m ² /zi	5 lei m ² /zi
	3 lei m ² /zi	3 lei m ² /zi	5 lei m ² /zi	5 lei m ² /zi
	3 lei m ² /zi	3 lei m ² /zi	5 lei m ² /zi	5 lei m ² /zi
	3 lei m ² /zi	3 lei m ² /zi	5 lei m ² /zi	5 lei m ² /zi
j) vitrine de sucuri, automate (aparate) de cafea, mașini de înghețată, dozatoare de lapte, orice alt tip de aparat care ocupă domeniul public pe perioada nefuncționării (fără produse expuse la vânzare)	100 lei m ² /lună	100 lei m ² /lună	100 lei m ² /lună	100 lei m ² /lună
	100 lei m ² /lună	100 lei m ² /lună	100 lei m ² /lună	100 lei m ² /lună
	100 lei m ² /lună	100 lei m ² /lună	100 lei m ² /lună	100 lei m ² /lună
	100 lei m ² /lună	100 lei m ² /lună	100 lei m ² /lună	100 lei m ² /lună
k) stoppere stradale cu caracter temporar	3 lei m ² /zi	3 lei m ² /zi	3 lei m ² /zi	3 lei m ² /zi
	3 lei m ² /zi	3 lei m ² /zi	3 lei m ² /zi	3 lei m ² /zi
	3 lei m ² /zi	3 lei m ² /zi	3 lei m ² /zi	3 lei m ² /zi
	3 lei m ² /zi	3 lei m ² /zi	3 lei m ² /zi	3 lei m ² /zi
l) panouri publicitare stradale backlit/totemuri	5 lei/m ² /zi	5 lei/m ² /zi	6 lei/m ² /zi	6 lei/m ² /zi
	5 lei/m ² /zi	5 lei/m ² /zi	6 lei/m ² /zi	6 lei/m ² /zi
	5 lei/m ² /zi	5 lei/m ² /zi	6 lei/m ² /zi	6 lei/m ² /zi
	5 lei/m ² /zi	5 lei/m ² /zi	6 lei/m ² /zi	6 lei/m ² /zi
m) prismă publicitară	-	-	7 lei/m ² /zi	7 lei/m ² /zi
	-	-	7 lei/m ² /zi	7 lei/m ² /zi
	-	-	7 lei/m ² /zi	7 lei/m ² /zi
	-	-	7 lei/m ² /zi	7 lei/m ² /zi
n) panouri direcționale, bannere pe stâlpii de iluminat	-	-	5 lei/m ² /zi	5 lei/m ² /zi
	-	-	5 lei/m ² /zi	5 lei/m ² /zi
	-	-	5 lei/m ² /zi	5 lei/m ² /zi
	-	-	5 lei/m ² /zi	5 lei/m ² /zi
o) televizor lcd/led/oled/qled	-	-	8 lei/m ² /zi	8 lei/m ² /zi
	-	-	8 lei/m ² /zi	8 lei/m ² /zi
	-	-	8 lei/m ² /zi	8 lei/m ² /zi
	-	-	8 lei/m ² /zi	8 lei/m ² /zi

p) cub publicitar	-	8 lei/m ² /zi
q) panouri publicitare de reclamă din carton/placaj/policarbonat, cu caracter temporar, prinse la baza stâlpilor	-	3 lei/m ² /zi
r) trotinete electrice în regim self-service	6 lei/bucată/lună	7 lei/bucată/lună
s) pentru organizare șantier, depozitare materiale în timpul executării lucrărilor	-	3 lei/m ² /zi
t) dozator lapte/miere	250 lei/m ² /lună	285 lei/m ² /lună
u) automate de cafea, mașină de înghețată și vitrine cu apă, sucuri, chips-uri, snacks-uri, etc	400 lei/m ² /lună	455 lei/m ² /lună
v) taxă folosință teren ocupat cu construcții	50 lei/m ² /an	60 lei/m ² /an
w) distribuire pliante publicitare	15 lei/persoană/zi	20 lei/persoană/zi
x) publicitate cu mijloace audio amplasate în autovehicule	50 lei/autovehicul/zi	57 lei/autovehicul/zi
y) pentru lucrări de spargere	5 lei/m ² /zi	5 lei/m ² /zi
z) utilizare temporară a bazinelor de înot situate în incinta complexului Aqualand	100 lei/oră	100 lei/oră
aa) utilizare temporară a sălii de Fitness situată în incinta complexului Aqualand	20 lei/oră/persoană	20 lei/oră/persoană
	120 lei/lună/persoană/oră/o intrare pe zi (între orele 9.00 - 14.00)	120 lei/lună/persoană/oră/o intrare pe zi (între orele 9.00 - 14.00)
	140 lei/lună/persoană/oră/o intrare pe zi (între orele 14.00 - 21.00)	140 lei/lună/persoană/oră/o intrare pe zi (între orele 14.00 - 21.00)
	20 lei/persoană/oră (dacă se solicită antrenor)	20 lei/persoană/oră (dacă se solicită antrenor)
bb) utilizare temporară a sălii de sport (corp A) situată în incinta Sălii Sporturilor	90 lei/oră (cu CIS)	90 lei/oră (cu CIS)
	200 lei/oră (fără CIS)	200 lei/oră (fără CIS)

*1) Art. 486 alin. (3) > Proceduri privind calcularea și plata taxelor locale prevăzute la Art. 486 alin. (1):

- Procedura privind Taxă pentru utilizarea temporară a locurilor publice, litera a) - x) este cuprinsă în anexa B.I., care face parte integrantă din anexa B;
- Procedura privind Taxă pentru utilizarea temporară a locurilor publice, litera z) este cuprinsă în anexa B.III., care face parte integrantă din anexa B;
- Procedura privind Taxă pentru utilizarea temporară a locurilor publice, litera aa) este cuprinsă în anexa B.IV., care face parte integrantă din anexa B;
- Procedura privind Taxă pentru utilizarea temporară a locurilor publice, litera bb) este cuprinsă în anexa B.V., care face parte integrantă din anexa B.

Procedura privind ocuparea temporară a domeniului public și privat în Municipiul Deva și modalitatea de încasare a taxelor aferente

Anexa B. I.

1. Terenurile aparținând domeniului public sau privat al Municipiului Deva pot fi ocupate ocazional, contra cost, pe o perioadă determinată de timp, fără licitație publică, pentru efectuarea comerțului stradal ocazional (vânzare de produse alimentare sau nealimentare, pop-corn, vată de zahăr, legume, fructe, înghețată, flori), pentru vânzarea de casete, CD-uri și DVD-uri audio și video, pentru vânzarea de cărți, ziare, reviste, papetărie și alte produse, pentru amplasarea de chioșcuri, tonete, standuri, de către comercianții autorizați, pentru amplasarea de terase sezoniere sau grădini de vară în scopul desfacerii produselor de alimentație publică, pentru depozitarea de diverse materiale, expoziții și prezentare de produse, pentru vânzarea de produse specifice sărbătorilor, pentru amplasarea de standuri de prezentare/stopper/ totemuri publicitare, panouri publicitare stradale/ stâlpi pentru avizier tip panou publicitar/informare, distribuire pliante publicitare, publicitate cu mijloace audio-video amplasate în autovehicule, dozatatoare de lapte/miere, automate de cafea, mașini de înghețată, distribuire pliante publicitare, publicitate cu mijloace audio-amplasate cu ocazia desfășurării unor evenimente ocazionale, manifestări socio-culturale (concerte, festivaluri, etc.)

2. Persoanele fizice și juridice care solicită ocuparea temporară a domeniului public sau privat al municipiului Deva, vor depune la sediul Primăriei Municipiului Deva/ Direcției Administrarea Domeniului Public și Privat - Serviciul Administrare Domeniu Public și Privat, o cerere, cu minimum 15 zile înainte de perioada solicitată.

Cererea trebuie să cuprindă următoarele elemente:

- a) numele și prenumele solicitantului;
- b) adresa (sediul), nr. telefon/fax;
- c) scopul ocupării terenului;
- d) suprafața ocupată;
- e) perioada pentru care se solicită ocuparea temporară a domeniului public.

3. Procedura de avizare a amplasării trotinetelor electrice pe domeniul public, de către operatori

Amplasarea trotinetelor electrice de către operator, pe domeniul public al municipiului Deva, se face pe baza Acordului de ocupare temporară a domeniului public cu trotinete electrice. Acordul de ocupare temporară a domeniului public, se eliberează pe baza cererii depuse în acest sens de către operator, la registratura Primăriei Municipiului Deva.

Cererea trebuie să fie însoțită de o documentație, care conține:

- a) datele de identificare ale operatorului, copie după Certificatul de identificare fiscală și Certificatul de înregistrare la Oficiul Registrului Comerțului, dovada punctului de lucru (în cazul în care există), datele de identificare ale reprezentatului legal, datele de contact (e-mail, telefon);
 - b) numărul de trotinete electrice care alcătuiesc flota operatorului pentru care se solicită punerea în circulație;
 - c) specificații tehnice ale trotinetelor electrice, anul de fabricație, precum și durata estimată de viață a acestora, cartea tehnică a trotinetelor electrice, schița cu dimensiunile trotinetei electrice;
 - d) modalitatea și intervalul de timp în care acestea sunt verificate din punct de vedere tehnic;
 - e) regulamentul de funcționare a sistemului de închiriat trotinetele electrice;
 - f) dovada informării utilizatorului privind circulația pe drumurile publice a trotinetelor electrice și condițiile de utilizare a flotei de trotinete electrice în condiții de siguranță pe domeniul public;
 - g) un set de planse foto actuale pentru fiecare locație de amplasare a trotinetelor de către operator și capacitatea de trotinete aferentă acesteia;
 - h) dovada deținerii asigurării de răspundere civilă și pentru accidente, cu efect pentru utilizatorii trotinetelor electrice.
4. Primăria Municipiului Deva/Direcția Administrarea Domeniului Public și Privat - Serviciul Administrare Domeniu Public și Privat va elibera acordul de principiu pentru ocuparea locului solicitat din domeniul public sau privat al municipiului, în conformitate cu prevederile Hotărârii Consiliului Local al Municipiului Deva nr. 8/2014, pentru aprobarea Regulamentului privind desfășurarea comerțului stradal pe raza municipiului Deva și a Regulamentului de organizare și funcționare al aparatului de specialitate al Primăriei Municipiului Deva aprobat prin anexa 3 la H.C.L. 232/2022.
5. După obținerea acordului de ocupare a domeniului public se va achita taxa de ocupare a domeniului public stabilită în funcție de zona în care se desfășoară activitatea.

6. Taxele pentru utilizarea temporară a locurilor publice care sunt lunare, se achită anticipat pentru luna următoare.

7. Neplata taxei în perioada stabilită, atrage după sine majorări de întârziere conform Legii nr. 207/2015 privind Codul de procedură fiscală.

8. Neplata taxei, inclusiv a majorărilor de întârziere pe o perioadă mai mare de 90 zile, atrage după sine anularea acordului de amplasare și eliberarea terenului, aceasta făcându-se pe cheltuiela proprietarului construcției.

Procedura privind declararea, modul de calcul și plată a taxei pentru deținere și utilizare tractoare agricole sau forestiere și mașini autopropulsate pentru lucrări înregistrate la Direcția Administrarea Domeniului Public și Privat – Serviciul Unitatea Municipală pentru Monitorizarea Serviciilor Comunitare de Utilități Publice

Anexa B. II.

Prezentă procedura stabilește modul de declarare, calcul și plată a taxei pentru deținere și utilizare tractoare agricole sau forestiere și mașini autopropulsate pentru lucrări înregistrate la Direcția Administrarea Domeniului Public și Privat – Serviciul Unitatea Municipală pentru Monitorizarea Serviciilor Comunitare de Utilități Publice existente în patrimoniul persoanelor juridice/persoanelor fizice la data de 31 decembrie a fiecărui an.

Consiliul local poate institui taxe pentru deținerea și utilizarea echipamentelor și utilităților destinate obținerii de venit care folosesc infrastructura publică locală, pe raza localității unde acestea sunt utilizate, și pentru activitățile cu impact asupra mediului înconjurător existente în patrimoniul persoanelor juridice/persoanelor fizice, conform art. 486 alin. (2) din Legea nr. 227/2015 privind Codul Fiscal. Taxa se aplică echipamentelor și utilităților precizate în anexa B. la prezenta hotărâre de consiliu local.

Taxa instituită este anuală și se calculează pentru fiecare tractor agricol/forestier sau mașină autopropulsată pentru lucrări aflate în patrimoniul contribuabililor – persoane juridice/persoane fizice, cu excepția instituțiilor publice.

Taxa instituită este datorată pentru întregul an fiscal de persoana care deține dreptul de proprietate asupra tractorului agricol/forestier sau mașinii autopropulsate înregistrate în evidențele Direcției Administrarea Domeniului Public și Privat – Serviciul Unitatea Municipală pentru Monitorizarea Serviciilor Comunitare de Utilități Publice la data de 31 decembrie a anului fiscal anterior.

În cazul dobândirii unui tractor agricol/forestier sau mașini autopropulsate, orice persoană fizică/juridică ce are domiciliul, sediul sau punctul de lucru, după caz, pe raza Municipiului Deva are obligația să depună o declarație la Direcția Impozite și Taxe Locale Deva, în termen de 30 de zile de la data dobândirii și datorează taxa începând cu data de 1 ianuarie a anului următor înregistrării tractorului agricol/forestier sau mașinii autopropulsate la Direcția Administrarea Domeniului Public și Privat – Serviciul Unitatea Municipală pentru Monitorizarea Serviciilor Comunitare de Utilități Publice.

Taxa se plătește anual, în două rate egale, până la datele de 31 martie și 30 septembrie, inclusiv. Taxa se datorează începând cu data de 1 ianuarie a anului următor celui în care s-a dobândit tractorul agricol/forestier sau mașina autopropulsată supuse taxării.

În cazul înstrăinării tractorului agricol/forestier sau a mașinii autopropulsate, taxa stabilită în sarcina fostului proprietar se dă la scădere pe baza actului de înstrăinare cu începere de la 1 ianuarie a anului următor celui în care s-a făcut înstrăinarea. Contribuabilii au obligația depunerii documentelor justificative în vederea radierii din evidențele fiscale. Plata cu întârziere a taxei datorate bugetului local atrage după sine majorări de întârziere.

Nivelul majorării de întârziere este de 1 % pentru fiecare lună sau fracțiune de lună, începând cu ziua imediat următoare termenului de scadență și până la data stingerii sumei datorate inclusiv, cu excepțiile prevăzute de lege. Fiecare proprietar declară pe proprie răspundere că deține în proprietate astfel de echipamente sau utilaje, conform formularului tipizat din Anexa B.II.a.

Taxa se achită:

- în contul RO02TREZ36621160250XXXXX, deschis la Trezoreria Deva, beneficiar: Municipiul Deva, C.U.I.: 4374393;

- în numerar, la casieria Direcției Impozite și Taxe Locale Deva;

- prin oricare din modalitățile electronice de plată puse la dispoziție de Municipiul Deva.

	ROMANIA Județul HUNEDOARA PUAT MUNICIPIUL DEVA PRIMĂRIA MUNICIPIULUI DEVA DIRECȚIA IMPOZITE ȘI TAXE LOCALE Codul de înregistrare fiscală: 4374393 Adresă Deva Bd. 1 Decembrie 1918, nr. 16A; nr: 0254/215417 fax: 0254/218856 e-mail: imozite_taxe@primaradeva.ro	Model PMD 02 - 2023 Nr. înreg. data
	Numărul de rul menșural unic	

DECLARAȚIE FISCALĂ

PENTRU STABILIREA TAXEI PENTRU DEȚINEREA ȘI UTILIZAREA TRACTOARELOR AGRICOLE FORESTIERE ȘAU A MAȘINILOR AUTOPROPULSATE PENTRU LUCRĂRI ÎNREGISTRATE LA DIRECȚIA ADMINISTRAREA DOMENIULUI PUBLIC ȘI PRIVAT - SERVICIUL UNITATEA MUNICIPALĂ PENTRU MONITORIZAREA SERVICIILOR COMUNITARE DE UTILITĂȚI PUBLICE

persoanelor fizice (PF) persoanelor juridice (PJ)

Subsemnatul Contribuabilul PF/ împuternicit (PJ), legitimat prin B.I./C.I./A.I. serie... nr. CNP, județ, loc. cod poștal, sector, str. nr. bloc, scara, etaj, ap, tel. fax, adresă de e-mail

Contribuabilul (PJ), Codul de identificare fiscală, județ, loc. cod poștal, sector, str. nr. bloc, scara, etaj, ap, tel. fax, adresă de e-mail, înregistrat la registrul comerțului, la nr. cont IBAN, deschis la

în temeiul prevederilor Legii nr. 227/2015 privind Codul fiscal, cu modificările și completările ulterioare declar că am dobândit prin vânzare-cumpărare/achiziționare prin contract de leasing următoarele echipamente/utilaje destinate obținerii de venit care folosesc infrastructura publică locală:

Nr. crt.	Marca și tipul	Data dobândirii	Serie șasiu	Serie motor	Capacitate cilindrică	Anul fabricației
	Tractor agricol/forestier sau mașină autoprofusată pentru lucrări					
1.						
2.						
3.						
4.						
5.						

Sunt de acord ca actele administrative fiscale să-mi fie comunicate exclusiv la adresa de poștă electronică. Anexez la prezenta declarație copii ale documentelor, certificate de conformitate cu originalul, conform art. 64 alin. (5) din Legea nr. 207/2015 privind Codul de procedură fiscală, cu modificările și completările ulterioare, după cum urmează:

1. 2.
 3. 4.
 5. 6.

Prin semnarea prezentei am luat la cunoștință ca declararea necorespunzătoare a adevărului se pedepsește conform legii penale, cele declarate fiind corecte și complete.

Data Subsemnatul
 (numele, prenumele și semnătura)
 L.S. în cazul persoanelor juridice

Secțiune rezervată organului fiscal:

Prenumele și numele	
Nr. legitimație	
Semnătura	

Procedură de utilizare a bazinelor de înot din incinta Complexului Aqualand Deva, proprietatea Municipiului Deva, aflat în administrarea Serviciului Baze Agreement din cadrul aparatului de specialitate al Primarului Municipiului Deva, de către asociațiile sportive sau alte forme de organizare juridică, denumiți utilizatori, care desfășoară exclusiv cursuri de învățare a înotului, ca activitate generatoare de venituri, în condiții de legalitate, eficiență și transparență

Anexa B. III.

1. Complexul Aqualand Deva pune la dispoziția asociațiilor sportive sau altor forme de organizare juridică care desfășoară cursuri de învățare a înotului, denumite utilizatori, un număr de șapte bazine de înot. Bazinele pot fi utilizate pentru desfășurarea cursurilor de învățare a înotului în schimbul unei taxe de utilizare. Taxa de utilizare temporară va fi stabilită anual de către Consiliul Local al Municipiului Deva prin hotărârea privind stabilirea impozitelor și taxelor locale.
2. Taxa de utilizare temporară se achită anticipat, integral, în primele trei zile ale lunii, de către asociațiile sportive sau alte forme de organizare juridică care desfășoară cursuri de învățare a înotului, pe baza unui grafic de funcționare depus de utilizatori. Se va prezenta un grafic de funcționare de către utilizatorii bazinelor situate în incinta Complexului Aqualand Deva, cu planificarea cursurilor, în perioada 20-25 ale lunii, pentru luna următoare. Graficul de funcționare va fi aprobat de către Șeful Serviciului Baze Agreement din cadrul Primăriei municipiului Deva. Cursurile de învățare a înotului se desfășoară numai în zilele de luni-joi ale săptămânii. Nu se desfășoară cursuri în zilele de sărbători legale.
3. Se depune de către solicitanți o cerere în care se completează datele de identificare ale persoanei fizice/juridice, durata pentru care se solicită utilizarea temporară a bunurilor și felul activității. Cererile se înregistrează la sediul Complexului Aqualand Deva, situat în Deva, str.Axente Sever, nr. 34 și se aprobă/resping de către șeful Serviciului Baze Agreement. Taxa se datorează după aprobarea cererii.
4. Între Municipiul Deva și utilizatori se va încheia un acord de utilizare temporară în vederea utilizării unui număr de șapte bazine de înot din incinta Complexului Aqualand Deva, aflat în administrarea Serviciului Baze Agreement din cadrul aparatului de specialitate al Primarului Municipiului Deva, de către asociațiile sportive sau alte forme de organizare juridică, cu scopul de a desfășura cursuri de învățare a înotului. Durata acordului de utilizare temporară nu va putea depăși 30 de zile.
5. Grupul organizat cu profesor/instructor/antrenor nu poate depăși zece persoane. Pentru deținătorii de carduri de acces în incintă nu se percepe tarif de intrare. Persoanele care nu dețin carduri de acces vor achita la intrarea în incinta complexului tarif de intrare (20 lei). În cursul unei ore își desfășoară activitatea un singur utilizator.
6. Documentația necesară în vederea întocmirii acordului de utilizare temporară va conține următoarele:
 - cererea solicitantului;
 - fotocopie act de identitate;
 - fotocopie documente înregistrare firmă;
 - documente privind atestarea /acreditarea firmei și a instructorului privind dreptul de a desfășura cursuri de învățare a înotului.
7. Plata taxei se va face:
 - în numerar sau prin intermediul POS la casieria Serviciului Baze Agreement situat în Deva, str. Axente Sever nr. 34;
 - în numerar sau prin intermediul POS la casieriele Direcției și Taxe, situată în Deva, Bulevardul 1 Decembrie 1918, nr.16A;
 - în contul RO02TREZ36621160250XXXXX, deschis la Trezoreria Deva, beneficiar: Municipiul Deva, C.U.I.: 4374393;
 - prin oricare din modalitățile electronice de plată puse la dispoziție de Municipiul Deva.

Procedură de utilizare a spațiului din incinta Complexului Aqualand Deva, situat la etajul 1, în suprafață de 300 mp, de către persoane fizice și juridice, denumiți utilizatori, care desfășoară unele activități sportive în vederea menținerii stării de sănătate, în condiții de legalitate, eficiență și transparență.

Anexa B. IV.

1. Complexul Aqualand Deva pune la dispoziția persoanelor fizice, un spațiu cu o suprafață de 300 mp (sală sportivă, wc-uri, vestiare) pentru desfășurarea unor activități sportive în vederea menținerii stării de sănătate (fitness, aerobic, yoga, etc), la cerere, în schimbul unei taxe de utilizare. Taxa de utilizare temporară va fi stabilită anual de către Consiliul Local al Municipiului Deva prin hotărârea privind stabilirea impozitelor și taxelor locale.
2. Taxa de utilizare temporară se achită anticipat, integral, de către persoanele fizice solicitante.
3. În cazul persoanelor care vor solicita acces în incinta spațiului pentru o durată de 30 de zile se va elibera un card de acces care va fi valabil pentru această perioadă. Accesul în incintă se va face pe baza acestui card. În acest caz, taxa se va achita anticipat, la emiteria cardului. Cardul se poate folosi la maximum o intrare/zi.
4. În cazul persoanelor care solicită intrarea în incintă o singură dată, taxa se va achita pe loc, la casieria Serviciului Baze Agreement. În acest caz, accesul în spațiu se face cu dovada achitării taxei.
5. Accesul în incinta sălii de fitness se va face în urma completării unui acord de ocupare.
6. Utilizatorii care solicită asistența unui antrenor vor achita o taxă suplimentară de 20/persoană/oră.
7. Au acces în incintă persoanele care au 16 ani împliniți. Persoanele sub 16 ani vor fi însoțite de părinți sau reprezentanții legali.
8. Taxa de utilizare temporară va fi stabilită astfel:
 - lunar, în baza cardului de acces - între orele 8.00-14.00 și 14.00-21.00
 - ocazional, situație în care se emite chitanță fiscală eliberată de casieria Serviciului Baze Agreement.
9. Plata taxei se va face:
 - în numerar sau prin intermediul POS la casieria Serviciului Baze Agreement situat în Deva, str. Axente Sever nr. 34;
 - în numerar sau prin intermediul POS la casieria Direcției de Impozite și Taxe, situată în Deva, Bulevardul 1 Decembrie 1918, nr.16A;
 - în contul RO02TREZ36621160250XXXXX, deschis la Trezoreria Deva, beneficiar: Municipiul Deva, C.U.I.: 4374393;
 - prin oricare din modalitățile electronice de plată puse la dispoziție de Municipiul Deva.

Procedură de utilizare a imobilului - Sala Sporturilor Corp A, aflat în administrarea Serviciului Baze Agrement din cadrul aparatului de specialitate al Primarului Municipiului Deva, de către persoane fizice sau juridice, denumiți utilizatori, care desfășoară activități/evenimente cu caracter sportiv și cultural, în condiții de legalitate, eficiență și transparență.	Anexa B. V.
<ol style="list-style-type: none">1. Sala Sporturilor Corp A pune la dispoziția persoanelor fizice sau juridice, numiți utilizatori, un spațiu cu o suprafață construită desfășurată de 2.194 mp (sală jocuri sportive, tribună, wc-uri, vestiare, etc) pentru desfășurarea unor activități/evenimente, la cerere, în schimbul unei taxe de utilizare. Taxa de utilizare temporară va fi stabilită anual de către Consiliul Local al Municipiului Deva prin hotărârea privind stabilirea impozitelor și taxelor locale.2. Se pot depune solicitări de ocupare a spațiului de către utilizatori, doar pentru activități/evenimentele cu caracter ocazional.3. Cererile se depun înainte cu 48 de ore de data desfășurării activității/evenimentelor pentru care se solicită ocuparea spațiului. Cererile se înregistrează la sediul Sălii Sporturilor, situată în Deva, str. Mărăști, nr. 30 și se aprobă/resping de către șeful Biroului Administrare Baze Agrement. Cererea va putea fi aprobată/respinsă în termen de 24 de ore de la data înregistrării acesteia, în funcție de graficul existent, acest lucru fiind comunicat solicitantului.4. În cazul utilizatorilor care vor solicita acces în incinta spațiului, accesul se face după completarea unui acord de ocupare și cu dovada achitării taxei stabilite.5. Taxa se datorează și se achită anticipat, după aprobarea cererii.6. În cazul utilizatorilor care dețin certificat de identitate sportivă (CIS), aceștia vor face dovada existenței acestuia la data completării acordului de ocupare și îl va depune în fotocopie.7. Plata taxei se va face:<ul style="list-style-type: none">- în numerar sau prin intermediul POS la casierile Direcției de Impozite și Taxe, situată în Deva, Bulevardul 1 Decembrie 1918, nr.16A;- în contul RO02TREZ36621160250XXXXX, deschis la Trezoreria Deva, beneficiar: Municipiul Deva, C.U.I.: 4374393;- prin oricare din modalitățile electronice de plată puse la dispoziție de Municipiul Deva.	

Procedura privind administrarea taxei pentru eliberarea autorizațiilor sanitare de funcționare

Anexa C.

1. Taxa este instituită potrivit prevederilor art. 475 alin. 1 din Legea nr. 227/2015 privind Codul Fiscal, iar potrivit prevederilor punctului 146 din H.G. 1/2016 pentru aprobarea Normelor metodologice de aplicare a Legii nr. 227/2015 privind Codul fiscal:
 - taxa se referă la autorizațiile sanitare de funcționare eliberate de direcțiile de sănătate publică teritoriale în temeiul Legii nr. 95/2006 privind reforma în domeniul sănătății, republicată, cu modificările și completările ulterioare;
 - taxa este anuală și se achită integral, anticipat eliberării autorizației sanitare de funcționare, indiferent de perioada rămasă până la sfârșitul anului fiscal respectiv;
 - taxa constituie venit la bugetul local al unității administrativ-teritoriale unde se află obiectivul sau unde se desfășoară activitatea pentru care se solicită autorizarea;
 - taxa nu se restituie dacă autorizația a fost suspendată temporar sau definitiv;
 - direcțiile de sănătate publică teritoriale vor solicita beneficiarilor autorizației respective dovada efectuării plății taxei în contul unității administrativ-teritoriale unde se află situate obiectivele și/sau unde se desfășoară activitățile pentru care se solicită autorizarea;
2. În situația în care obiectivul este situat pe raza Municipiului Deva sau activitatea pentru care se solicită autorizația sanitară de funcționare se desfășoară pe raza Municipiului Deva, **Direcția de Sănătate Publică Hunedoara va solicita beneficiarilor autorizației sanitare de funcționare, dovada plății taxei în contul UAT Municipiului Deva.**
3. Nivelul taxei pentru eliberarea autorizației sanitare de funcționare stabilit pentru anul 2024 este de **26 lei/autorizație**, conform prezentei Hotărâri de Consiliu Local al Municipiului Deva.
4. Taxa se achită:
 - în contul RO06TREZ36621160203XXXXX deschis la Trezoreria Deva, beneficiar: Municipiul Deva, C.U.I.: 4374393;
 - în numerar, la casieria Direcției Impozite și Taxe Locale Deva;
 - prin oricare din modalitățile electronice de plată puse la dispoziție de Municipiul Deva.

REDUCERILE ȘI SCUTIRILE ACORDATE DE CONSILIULUI LOCAL

Anexa D

Nr. crt.	Temeiurile juridice	
1.	Art. 456 alin. (2) lit. a	<p>➤ Scutirea de la plata impozitului pentru clădirile care, potrivit legii, sunt clasate ca monumente istorice, de arhitectură sau arheologice, de arhitectură sau arheologice, muzee ori case memoriale, altele decât cele prevăzute la art. 456 alin. (1) lit. x), se acordă în baza H.C.L. nr. 448/2020, cu modificările și completările ulterioare;</p> <p>➤ Criteriile și procedura de acordare a scutirii se regăsesc în Anexa nr. 1 și Anexa nr. 1a a H.C.L. nr. 448/2020, cu modificările și completările ulterioare.</p>
2.	Art. 456 alin. (2) lit. c	<p>➤ Scutirea de la plata impozitului pentru clădirile și terenul aferent clădirilor utilizate pentru furnizarea de servicii sociale de către organizații neguvernamentale și întreprinderi sociale ca furnizori de servicii sociale se acordă în baza H.C.L. nr. 448/2020, cu modificările și completările ulterioare;</p> <p>➤ Criteriile și procedura de acordare a scutirii se regăsesc în Anexa nr. 2a a H.C.L. nr. 448/2020, cu modificările și completările ulterioare.</p>
3.	Art. 464 alin. (2) lit. d	<p>➤ Scutirea de la plata impozitului pentru clădirile și terenurile retrocedate potrivit art. 1 alin. (10) din Ordonanța de urgență a Guvernului nr. 94/2000 privind retrocedarea unor bunuri imobile care au aparținut cultelor religioase din România, republicată, cu modificările și completările ulterioare, pentru perioada pentru care proprietarul menține afecțiunea de interes public se acordă în baza H.C.L. nr. 448/2020, cu modificările și completările ulterioare;</p> <p>➤ Criteriile și procedura de acordare a scutirii se regăsesc în Anexa nr. 3 și Anexa nr. 3a a H.C.L. nr. 448/2020, cu modificările și completările ulterioare.</p>
4.	Art. 456 alin. (2) lit. f	<p>➤ Scutirea de la plata impozitului pentru clădirile și terenurile restituite potrivit art. 1 alin. (5) din Ordonanța de urgență a Guvernului nr. 83/1999 privind restituirea unor bunuri imobile care au aparținut comunităților cetățenilor aparținând minorităților naționale din România, republicată, pentru perioada pentru care proprietarul menține afecțiunea de interes public se acordă în baza H.C.L. nr. 448/2020, cu modificările și completările ulterioare;</p> <p>➤ Criteriile și procedura de acordare a scutirii se regăsesc în Anexa nr. 4a a H.C.L. nr. 448/2020, cu modificările și completările ulterioare.</p>
5.	Art. 464 alin. (2) lit. g	<p>➤ Scutirea de la plata impozitului pentru clădirile și terenurile afectate de calamități naturale, pentru o perioadă de până la 5 ani, începând cu 1 ianuarie a anului în care s-a produs evenimentul se acordă în baza H.C.L. nr. 448/2020, cu modificările și completările ulterioare;</p> <p>➤ Criteriile și procedura de acordare a scutirii se regăsesc în Anexa nr. 5 a H.C.L. nr. 448/2020, cu modificările și completările ulterioare.</p>
6.	Art. 456 alin. (2) lit. j	<p>➤ Scutirea de la plata impozitului pentru clădirea și terenul aferent clădirii, folosită ca domiciliu și un singur mijloc de transport aflate în proprietatea sau coproprietatea persoanelor prevăzute la art. 3 alin. (1) lit. b) și art. 4 alin. (1) din Legea nr. 341/2004 recunoaștinței pentru victoria Revoluției Române din Decembrie 1989, pentru revolta muncitorească anticomunistă de la Brașov din noiembrie 1987 și pentru revolta muncitorească anticomunistă din Valea Jiului - Lupeni - august 1977, cu modificările și completările ulterioare se acordă în baza H.C.L. nr. 448/2020, cu modificările și completările ulterioare;</p> <p>➤ Criteriile și procedura de acordare a scutirii se regăsesc în Anexa nr. 6 și Anexa nr. 6a a H.C.L. nr. 448/2020, cu modificările și completările ulterioare.</p>
7.	Art. 456 alin. (2) lit. d	<p>➤ Scutirea de la plata impozitului pentru clădirile și terenul aferent clădirilor utilizate de organizații nonprofit folosite exclusiv pentru activitățile fără scop lucrativ se acordă în baza H.C.L. nr. 448/2020, cu modificările și completările ulterioare;</p> <p>➤ Criteriile și procedura de acordare a scutirii se regăsesc în Anexa nr. 7 a H.C.L. nr. 448/2020, cu modificările și completările ulterioare.</p>
8.	Art. 456 alin. (2) lit. k	<p>➤ Scutirea de la plata impozitului pentru clădirea și terenul aferent clădirii folosită ca domiciliu, aflată în proprietatea sau coproprietatea persoanelor ale căror venituri lunare sunt mai mici decât salariul minim brut pe țară ori constau în exclusivitate din indemnizație de șomaj sau ajutor social se acordă în baza H.C.L. nr. 448/2020, cu modificările și completările ulterioare;</p> <p>➤ Criteriile și procedura de acordare a scutirii se regăsesc în Anexa nr. 8 și Anexa nr. 8a a H.C.L. nr. 448/2020, cu modificările și completările ulterioare.</p>
9.	Art. 456 alin. (2) lit. h ¹	<p>➤ Scutirea de la plata impozitului/taxei pentru clădirile noi sau reabilitate, cu destinația de locuință, pentru care proprietarii execută pe cheltuiala proprie lucrări pentru instalarea de sisteme de producere a energiei electrice din surse fotovoltaice se acordă în baza H.C.L. nr. 448/2020, cu modificările și completările ulterioare;</p> <p>➤ Criteriile și procedura de acordare a scutirii se regăsesc în Anexa nr. 9 și Anexa nr. 9a a H.C.L. nr. 448/2020, cu modificările și completările ulterioare.</p>
10.	Art. 456 alin. (2) lit. m	<p>➤ Scutirea de la plata impozitului pentru clădirile la care proprietarii au executat pe cheltuială proprie lucrări de intervenție pentru creșterea performanței energetice, pe baza procesului-verbal de recepție la terminarea lucrărilor, întocmit în condițiile legii, prin care se constată realizarea măsurilor de intervenție recomandate de către auditorul energetic în certificatul de performanță energetică sau, după caz, în raportul de audit energetic, astfel cum este prevăzut în Ordonanța de urgență a Guvernului nr. 18/2009 privind creșterea performanței energetice a blocurilor de locuințe, aprobată cu modificări și completări prin Legea nr. 158/2011, cu modificările și completările ulterioare, se acordă în baza H.C.L. nr. 448/2020, cu modificările și completările ulterioare;</p> <p>➤ Criteriile și procedura de acordare a scutirii se regăsesc în Anexa nr. 10a a H.C.L. nr. 448/2020, cu modificările și completările ulterioare.</p>

II. TAXELE JUDICIARE DE TIMBRU

Nivelurile și limitele taxelor judiciare de timbru sunt cele prevăzute în Ordonanța de urgență a Guvernului nr. 80/2013 privind taxele judiciare de timbru

Extras din Ordonanța de urgență a Guvernului nr. 80/2013 privind taxele judiciare de timbru:

„Art. 50. – (1) Nivelul taxelor judiciare de timbru prevăzute de prezenta ordonanță de urgență se actualizează anual cu indicele ratei inflației, prin hotărâre a Guvernului, la propunerea Ministerului Finanțelor Publice și a Ministerului Justiției.”

Extras din Legea nr. 227/2015 privind Codul fiscal:

„Art. 494. - ... (10) Constituie venit la bugetul local sumele provenite din:

.....
b) taxele judiciare de timbru și alte taxe de timbru prevăzute de lege;”

Deva, la 21 decembrie 2023

Președinte de ședință
Consilier,
Călin Constantin Moraru

Contrasemnează
Secretar general
Florina Doris Visirin

