



## HOTĂRÂREA

nr.96 din 28.03.2024

*privind vânzarea prin negociere directă a unui teren în suprafață de 18 mp, înscris în CF nr.69143, proprietatea privată a municipiului Deva, situat în Deva, str. Carpați, între blocul 34 și Grup Sportiv Școlar, județul Hunedoara*

### Analizând temeurile juridice, respectiv:

Art.129 alin.2 lit."c" și alin.6 lit."b", precum și art.364 alin.1 din Ordonanța de urgență a Guvernului nr.57/2019, privind Codul administrativ, cu modificările și completările ulterioare,

### Ținând cont de:

Cererea înregistrată la Primăria municipiului Deva sub nr.103201/09.10.2023, prin care doamna Triff Nicoleta Anca solicită cumpărarea terenului în suprafață de 18 mp, situat în municipiul Deva, str. Carpați, între blocul 34 și Grup Sportiv Școlar, județul Hunedoara, înscris în C.F. nr.69143, teren pe care este edificat un garaj aflat în proprietatea doamnei Triff Nicoleta Anca,

Verificările făcute de către Compartimentul cadastru, fond funciar, conform adresei nr.27761/12.03.2024, prin care se adeverește că imobilul teren în suprafață de 18 mp, situat în intravilan, municipiul Deva, str. Carpați, între blocul 34 și Grup Sportiv Școlar, județul Hunedoara, înscris în C.F. nr.69143 Deva, cu id 69143, identificat, conform documentației întocmite de către domnul Hendre Aurel, autorizat cadastru, pe harta de carte funciară veche pe numărul topo vechi 3423, înscris în CF vechi 3602 Deva, a fost solicitat în baza Legii nr.10/2001, cerere soluționată cu respingere prin Dispoziția Primarului nr.1396/2016 și nu face obiectul legilor proprietății - Legea nr.18/1991, Legea nr.169/1997, Legea nr.1/2000, Legea nr.247/2005 și Legea nr.165/2013,

Prevederile Hotărârii Consiliului local nr.428/2020, privind numirea comisiei de evaluare a ofertelor pentru licitațiile publice, a negocierilor directe privind vânzarea, închirierea sau concesiunea bunurilor aparținând domeniului public sau privat al municipiului Deva, precum și pentru achiziționarea și/sau închirierea de imobile, cu modificările și completările ulterioare,

### Luând act de:

Proiectul de hotărâre nr.93/2024, Referatul de aprobare nr.93/2024 prezentat de Primarul municipiului Deva, domnul Nicolae - Florin Oancea, din care reiese necesitatea și oportunitatea adoptării unei hotărâri privind vânzarea prin negociere directă a unui teren în suprafață de 18 mp, înscris în C.F. nr.69143, proprietatea privată a municipiului Deva, situat în Deva, str. Carpați, între blocul 34 și Grup Sportiv Școlar, județul Hunedoara,

Raportul Serviciului administrarea domeniului public și privat nr.31171/20.03.2024,

Avizul Comisiei pentru administrație publică locală, juridică, apărarea ordinii publice, respectarea drepturilor și a libertăților cetățenilor, agricultură nr.1512/82281/27.03.2024, avizul Comisiei de studii, prognoze economico-sociale, buget-finanțe nr.1156/82285/27.03.2024, precum și de avizul Comisiei de organizare și dezvoltare urbanistică, administrarea domeniului public și privat al municipiului, realizarea lucrărilor publice, conservarea monumentelor istorice și de arhitectură nr.1338/82282/27.03.2024,

În temeiul prevederilor art. 139 alin. (2) coroborat cu art. 196 alin. (1) lit. a) din Ordonanța de urgență a Guvernului nr. 57/2019 privind Codul administrativ, cu modificările și completările ulterioare,

## CONSILIUL LOCAL AL MUNICIPIULUI DEVA

întrunit în ședință ordinară, adoptă prezenta hotărâre:

**Art.1.** - Își însușește Raportul de evaluare nr.23738/04.03.2024 al terenului în suprafață de 18 mp, întocmit de către Gama Eval Invest S.R.L, prin evaluator autorizat, domnul Șendroni Mihai, membru ANEVAR, prezentat în Anexa care face parte integrantă din prezenta hotărâre.

**Art.2.** - Aprobă vânzarea prin negociere directă cu doamna Triff Nicoleta Anca a terenului în suprafață de 18 mp, situat în municipiul Deva, str. Carpați, între blocul 34 și Grup Sportiv Școlar, județul Hunedoara, înscris în CF nr.69143 Deva, nr. cadastral 69143, aflat în proprietatea privată a municipiului Deva.

**Art.3.** - Prețul de pornire a negocierii este de 16.488,00 lei, respectiv 916,00 lei/mp, la care se adaugă T.V.A.

**Art.4.** - La prețul de vânzare al imobilului se adaugă și suma de 1100 lei, reprezentând contravaloarea serviciilor de evaluare.

**Art.5.** - În cazul în care pe terenul de sub construcție trec rețele de utilități și este necesară intervenția la aceste rețele, proprietarul va permite instituțiilor abilitate să realizeze această intervenție, în mod gratuit, reparațiile ulterioare asupra construcției fiind în sarcina proprietarului.

**Art.6.** - Împuternicește Primarul municipiului Deva pentru semnarea contractului de vânzare - cumpărare.

**Art.7.** - Prezenta poate fi atacată potrivit prevederilor Legii contenciosului administrativ nr.554/2004, cu modificările și completările ulterioare.

**Art.8.** - Cu aducerea la îndeplinire a prezentei hotărâri se împuternicește Serviciul administrarea domeniului public și privat.

**Art.9.** - Prezenta hotărâre se comunică:

- Instituției Prefectului județului Hunedoara;
- Primarului municipiului Deva;
- Serviciului administrarea domeniului public și privat;
- Serviciului financiar, contabilitate;
- Doamnei Triff Nicoleta Anca.

PREȘEDINTE DE ȘEDINȚĂ,  
Gabriel Nelu ILIEȘ

CONTRASEMNEAZĂ PENTRU LEGALITATE:  
SECRETARUL GENERAL AL MUNICIPIULUI DEVA,  
Florina-Dorin MĂSIRIN

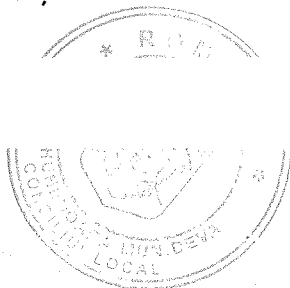

11

Anexa la Motășarea Consiliului local  
nr. 96/2024

Nr. raport 272, data 01.03.2024

Primăria Municipiului Deva  
Nr. 23738  
Ziua 04 Luna 03 Anul 2024

## RAPORT DE EVALUARE TEREN INTRAVILAN – 18 MP CF 69143 Deva

Deva, Strada Carpați, FN,  
Jud. Hunedoara



Client: Primăria Municipiului Deva

Utilizator desemnat: Primăria Municipiului Deva

Proprietar: Municipiul Deva

Membru corporativ: GAMA EVAL INVEST S.R.L.

Evaluator: Șendroni Mihai, nr. legitimație 18635



## CUPRINS

1. SINTEZA RAPORTULUI DE EVALUARE.....	3
2. CERTIFICARE .....	4
3. TERMENII DE REFERINȚĂ AI EVALUĂRII .....	5
3.1. IDENTIFICAREA EVALUATORULUI.....	5
3.2. IDENTIFICAREA CLIENTULUI (CLIENTILOR) .....	5
3.3. IDENTIFICAREA ALTOR UTILIZATORI DESEMNAȚI.....	5
3.4. ACTIVUL (ACTIVELE) SUPUS(E) EVALUĂRII .....	5
3.5. MONEDA EVALUĂRII .....	6
3.6. SCOPUL EVALUĂRII.....	6
3.7. TIPUL/ TIPURILE VALORII UTILIZAT(E) .....	6
3.8. DATA EVALUĂRII .....	6
3.9. NATURA ȘI AMPLOAREA ACTIVITĂȚILOR EVALUATORULUI ȘI ORICARE LIMITĂRI ALE ACESTORA .....	7
3.10. NATURA ȘI SURSA INFORMAȚIILOR PE CARE SE VA BAZA EVALUAREA.....	7
3.11. IPOTEZE SEMNIFICATIVE ȘI/SAU IPOTEZE SPECIALE SEMNIFICATIVE.....	8
3.12. TIPUL RAPORTULUI CARE VA FI ELABORAT .....	9
3.13. RESTRICȚII DE UTILIZARE, DIFUZARE SAU PUBLICARE A RAPORTULUI .....	9
3.14. DECLARAREA CONFORMITĂȚII EVALUĂRII CU SEV.....	10
4. PREZENTAREA DATELOR.....	11
4.1. DATE DESPRE ARIA DE PIAȚĂ, ORAȘ, VECINĂTĂȚI ȘI LOCALIZARE .....	11
4.2. DESCRIEREA SITUAȚIEI JURIDICE .....	13
4.3. DESCRIEREA PROPRIETĂȚII IMOBILIARE SUBIECT .....	14
4.4. ISTORICUL PROPRIETĂȚII SUBIECT .....	14
4.5. DATE PRIVIND IMPOZITELE ȘI VALORILE DE IMPOZITARE .....	14
5. ANALIZA PIEȚEI IMOBILIARE .....	15
5.1. ANALIZA PRODUCTIVITĂȚII PROPRIETĂȚII .....	15
5.2. DELIMITAREA PIEȚEI SPECIFICE .....	15
5.3. ANALIZA CERERII .....	16
5.4. ANALIZA OFERTEI .....	17
5.5. ANALIZA ECHILIBRULUI PIEȚEI.....	17
6. ANALIZA CELEI MAI BUNE UTILIZĂRI.....	18
7. EVALUAREA PROPRIETĂȚII.....	19
7.1 ESTIMAREA VALORII TERENULUI.....	19
7.1.1 METODA ALOCĂRII.....	20
8. ANALIZA REZULTATELOR ȘI CONCLUZII ASUPRA VALORII.....	21
8.1 ANALIZA REZULTATULUI ȘI CONCLUZIA EVALUĂRII .....	21
9. ANEXE .....	22

## 1. SINTEZA RAPORTULUI DE EVALUARE

**Obiectul raportului de evaluare:** Proprietate imobiliară de tip – teren intravilan având categoria de folosință curți construcții, în suprafață totală de 18 mp.

**Client:** Primăria Municipiului Deva

**Proprietar asupra terenului:** Municipiul Deva

**Utilizator desemnat:** Primăria Municipiului Deva

**Localizare proprietate:** Municipiului Deva, Strada Carpați, FN, Județul Hunedoara

**Data inspecției:** 16.02.2024

**Data evaluării:** 16.02.2024

**Scopul evaluării:** Stabilirea valorii de piață pentru vânzare.

**Tipul valorii estimate:** Valoarea de piață a proprietății.

**Dreptul de proprietate:** În cadrul prezentului raport a fost evaluat dreptul deplin de proprietate evaluat asupra imobilului analizat respectiv teren intravilan în suprafață de 18 mp, deținut de către Municipiul Deva. Dreptul de proprietate asupra terenului este înscris în Cartea Funciară nr. 69143 Deva, nr. cadastral 69143 din 01.11.2023.

**Sarcini înregistrate:** Sunt.

**Moneda în care se exprimă valoarea estimată:** Opinia finală a evaluării este prezentată în LEI.

**Membrii corporativi ANEVAR:** GAMA EVAL INVEST SRL, autorizație nr. 0796 valabilă în anul 2024.

**Evaluator autorizat:** Șendroni Mihai, nr. legitimație 18635 valabilă în anul 2024.

**Concluzia asupra valorii:** în urma aplicării metodologiei de evaluare, valoare de piață (fără TVA) estimată este:

**VALOAREA TOTALĂ DE PIAȚĂ TEREN INTRAVILAN  
16.488 lei (916 lei/mp)**

Întocmit: Șendroni Mihai,  
Membrii titulari ANEVAR  
16.02.2024



Legitimă Valabilă 2024  
Specializarea: EPI  
ANEVAR

## 2. CERTIFICARE

Referitor la proprietatea imobiliară – **teren intravilan în suprafață de 18 mp**, înscris în cartea funciară nr. 69143 Deva certific, după cele mai bune cunoștințe ale mele, că:

- ✓ afirmațiile susținute în prezentul raport sunt reale și corecte;
- ✓ analizele, opiniile și concluziile sunt limitate numai la ipotezele și ipotezele speciale prezentate în raport și reprezintă opinia mea imparțială, opinie care nu a fost influențată de terțe părți și nu este în niciun mod supusă vreunei cerințe de a ajunge la concluzii predeterminate;
- ✓ nu am niciun interes actual sau de perspectivă, referitor la bunul care face obiectul evaluării și nu am niciun interes personal față de vreuna din părțile implicate;
- ✓ nu sunt influențat de nicio constrângere legată de bunul evaluat în raportul de evaluare sau de părțile implicate în această activitate de evaluare;
- ✓ implicarea mea în această activitate de evaluare nu se bazează pe solicitarea din partea nimănui, de obținere a unor rezultate predeterminate;
- ✓ onorariul plătit de către client nu are nicio legătură cu obținerea unor rezultate predeterminate sau cu vreo acțiune sau eveniment, rezultate în urma utilizării analizelor, opiniilor și concluziilor prezentului raport;
- ✓ analizele, opiniile și concluziile au fost exprimate în conformitate cu prevederile standardelor de evaluare și cu respectarea Codului de etică al profesiei de evaluator autorizat;
- ✓ am realizat personal inspecția bunului evaluat;
- ✓ dețin cunoștințele și experiența necesară pentru efectuarea, în mod competent, a acestei lucrări;
- ✓ pentru realizarea raportului nu am primit asistență din partea altor persoane desemnate ale certificării;
- ✓ la data acestui raport, evaluatorul este membru titular ANEVAR în domeniul evaluării bunurilor imobile;

Semnătura și data certificării

Șendroni Mihai, Membru titular ANEVAR

16.02.2024



### **3. TERMENII DE REFERINȚĂ AI EVALUĂRII**

#### **3.1. IDENTIFICAREA EVALUATORULUI**

Prezentul raport de evaluare este realizat de către GAMA EVAL INVEST SRL, membru corporativ ANEVAR, nr. autorizație 0796, cu sediul în Hunedoara, cartier Peștișu Mare, nr. 203A, Jud. Hunedoara, adresa de email gamaevalinvest@gmail.com, prin evaluator Șendroni Mihai, membru titular ANEVAR nr. legitimație 18635. Evaluatorul deține cunoștințele și experiența necesară pentru efectuarea în mod competent a acestei lucrări.

Evaluatorul acționează în calitate de evaluator extern independent, oferind o evaluare obiectivă și imparțială, fără să existe un conflict de interese. În procesul de evaluare nu a fost necesară consultarea altor specialiști tehnici sau de oricare altă natură.

#### **3.2. IDENTIFICAREA CLIENTULUI (CLIENTILOR)**

Primăria Municipiului Deva prin reprezentantul legal, a solicitat evaluarea dreptului integral de proprietate asupra proprietății imobiliare, respectiv teren intravilan localizat în Municipiului Deva, Strada Carpați, FN, Județul Hunedoara, având nr. cadastral 69143, CF nr. 69143 Deva.

Prezenta lucrare se adresează exclusiv Primăria Municipiului Deva în calitate de client al evaluării proprietății imobiliare. Orice altă persoană care deține o copie a acestui raport sau care poate avea acces la raportul de evaluare nu poate fi considerată client al raportului de evaluare în sensul acestuia.

Evaluatorul nu își asumă responsabilitatea în fața niciunui terț, nicideată și în nici o altă circumstanță în care raportul de evaluare ar putea fi utilizat.

#### **3.3. IDENTIFICAREA ALTOR UTILIZATORI DESEMNAȚI**

Prezenta lucrare se adresează exclusiv utilizatorului desemnat al evaluării proprietății imobiliare Primăria Municipiului Deva prin reprezentanții legali.

Orice altă persoană care deține o copie a acestui raport sau care poate avea acces la raportul de evaluare nu poate fi considerată ca utilizator desemnat al raportului de evaluare în sensul acestuia.

Evaluatorul nu își asumă responsabilitatea în fața niciunui terț, nicideată și în nici o altă circumstanță în care raportul de evaluare ar putea fi utilizat.

#### **3.4. ACTIVUL (ACTIVELE) SUPUS(E) EVALUĂRII**

Prezenta evaluare se referă la o proprietate imobiliară de tip teren intravilan - curți construcții, situat în Municipiului Deva, Strada Carpați, FN, județul Hunedoara, având o suprafață totală de 18 mp, având număr cadastral 69143, intabulat în Cartea funciară nr. 69143 a localității Municipiului Deva, conform extrasului de carte funciară, eliberat de O.C.P.I. Hunedoara.

A fost evaluat întregul dreptul de proprietate asupra bunului imobil prezentat mai sus, considerat drept real principal, în ipoteza în care acesta nu este afectat de niciun fel de sarcini, neexistând nicio diferență scriptico-faptică între dreptul de proprietate dovedit prin extrasul de carte funciară și situația identificată de către evaluator. Proprietatea privată reprezintă *„dreptul titularului de a poseda, folosi și*

dispune de un bun, în mod exclusiv, absolut și perpetuu, în limitele stabilite de lege"(Codul Civil Român, art.555(1)).

Pentru proprietatea imobiliară de tip teren intravilan ce face obiectul prezentului raport de evaluare, reprezentantul clientului a prezentat următoarele acte ce atestă dreptul de proprietate:

- Extras de carte funciară nr. 69143 a localității Municipiului Deva.

### **3.5. MONEDA EVALUĂRII**

Valoarea estimată este raportată în LEI.

### **3.6. SCOPUL EVALUĂRII**

Evaluarea este cerută de către Primăria Municipiului Deva pentru estimarea valorii de piață a proprietății imobilare în vederea valorificării, respectiv teren intravilan în suprafață totală de 18 mp, având categoria de folosință curți construcții.

Această evaluare nu poate fi folosită în alte scopuri și/sau în afara contextului prezentat.

### **3.7. TIPUL/ TIPURILE VALORII UTILIZAT(E)**

Tipul valorii a ținut cont de scopul evaluării, tipul proprietății, de recomandările standardului de evaluare GEV 630 – „Evaluarea bunurilor imobile” și se bazează pe nevoile de informații ale clientului și ale utilizatorului desemnat în legătură cu valoarea dreptului de proprietate asupra proprietății imobiliare subiect.

În prezentul raport s-a urmărit o estimare a valorii de piață a proprietății subiect așa cum este aceasta definită în standardul general SEV 100 – Cadrul general (IVS Cadrul general). Tipul valorii este adecvat scopului evaluării și anume – estimarea valorii de piață a proprietății imobiliare.

Conform *Standardelor de evaluare a bunurilor* ediția 2022, SEV 104 – Tipuri ale valorii (IVS 104), para. 30.1 definiția valorii de piață este următoarea: „Valoarea de piață este suma estimată pentru care un activ sau o datorie ar putea fi schimbat(ă) la data evaluării, între un cumpărător hotărât și un vânzător hotărât, într-o tranzacție nepărtinitoare, după un marketing adecvat și în care părțile au acționat fiecare în cunoștință de cauză, prudent și fără constrângere”.

Activul subiect este expus pentru vânzare pe o piață deschisă și concurențială unde participanții acționează în mod liber. Valoarea de piață este exprimată în lei. Aceasta poate fi necorespunzătoare pentru o altă dată, deoarece piețele și condițiile de piață se pot modifica.

### **3.8. DATA EVALUĂRII**

Inspecția a fost efectuată în data de 16.02.2024 de către evaluator Șendroni Mihai în prezența reprezentantului clientului. Cu această ocazie, a fost inspectată și fotografiată proprietatea evaluată.

Data evaluării, adică data la care sunt valabile toate analizele, judecățile, calculele, ipotezele de lucru și concluzia privind valoarea de piață estimată, este 16.02.2024.



### **3.9. NATURA ȘI AMPLOAREA ACTIVITĂȚILOR EVALUATORULUI ȘI ORICARE LIMITĂRI ALE ACESTORA**

Documentarea făcută pe durata evaluării este adecvată scopului evaluării solicitate și tipului valorii care se va raporta, respectiv valoarea de piață.

Inspekția proprietății a avut loc în data de 16.02.2024 și a fost realizată de către evaluatorul Șendroni Mihai în prezența reprezentatului clientului, cu această ocazie s-au făcut fotografii, au fost preluate informații referitoare la proprietatea evaluată și au fost analizate documentele existente.

În urma examinării documentelor, evaluatorul a identificat proprietatea în baza numărului cadastral dar și cu ajutorul planului extras din georportalul ANCP. Locația indicată și limitele proprietății precizate de acesta se consideră a fi corecte. Proprietatea nu a fost măsurată de către evaluator întrucât nu intră în atribuțiile sale acest lucru. Termenii de referință ai evaluării au fost stabiliți împreună cu clientul și au fost menționați în scris.

În realizarea analizelor, judecăților și calculelor din prezentul raport, în vederea documentării și colectării datelor despre bunul imobiliar evaluat, precum și a celorlalte date necesare identificării, evaluatorul a avut acces la toate informațiile relevante oferite de către client, respectiv la:

- Extras de carte funciară nr. 69143 a localității Municipiului Deva.

Documentarea necesară evaluării a avut în vedere:

- ✓ inspekția proprietății și zona din care face parte proprietate inclusiv a căilor de acces;
- ✓ cercetarea pieței locale specifice, inclusiv identificarea și inspekția proprietăților comparabile;
- ✓ interviuri cu reprezentanți ai proprietarului, discuții telefonice cu persoane fizice și juridice - vânzatori ai unor proprietăți imobiliare comparabile cu proprietatea subiect supusă evaluării;
- ✓ au fost efectuate verificări împreună cu reprezentanții clientului privind corespondența scriptic-faptic (acte proprietate vs. cadastru vs. constatări în urma inspekției conform fotografiilor anexate) și s-a investigat corespondența între amplasarea imobilului și situația sa scriptică și fizică, nefiind identificate neconcordanțe.

Documentarea realizată pentru efectuarea evaluării a fost suficientă pentru a emite o opinie total justificabilă asupra valorii. La data inspekției terenul era ocupat de construcție (garaj).

### **3.10. NATURA ȘI SURSA INFORMAȚIILOR PE CARE SE VA BAZA EVALUAREA**

Informațiile utilizate, primite de la client, pe baza cărora a fost realizată evaluarea au fost:

- Informații din Extrasul de Carte Funciară;
- Informații privind piața imobiliară specifică;
- Istoricul utilizării proprietății imobiliare;
- Standardele de evaluare a bunurilor ediția 2022;
- Alte informații necesare existente în bibliografia de specialitate;

Sursele de informații au fost:

- Reprezentantul clientului pentru informațiile legate de proprietatea imobiliară evaluată

(situație juridică, suprafețe, istoric etc.) și care este responsabil exclusiv pentru veridicitatea informațiilor furnizate;

- Înregistrări ale dreptului de proprietate (oficii/birouri de cadastru);
- Presa de specialitate;
- Informații existente pe site-urile de profil;
- Piața imobiliară referitoare la oferte și cereri de proprietăți imobiliare similare din zona în care se situează imobilul supus evaluării;
- Baza de date a evaluatorului;
- Interviuurile cu părțile implicate în tranzacții;
- Informații furnizate de către agenții imobiliare privind tranzacții similare;

### **3.11. IPOTEZE SEMNIFICATIVE ȘI/SAU IPOTEZE SPECIALE SEMNIFICATIVE**

Valoarea de piață determinată în raportul de evaluare este estimată în condițiile realizării ipotezelor care urmează și în mod special în ipoteza în care situațiile la care se face referire mai jos nu generează nici un fel de restricții. Dacă se va demonstra că cel puțin una din ipotezele sub care este realizat raportul și care sunt detaliate în cele ce urmează nu este valabilă, valoarea estimată este invalidată.

#### **Ipoteze:**

- Valoarea opinată în acest raport de evaluare este estimată în condițiile realizării ipotezelor care urmează și în mod special în ipoteza în care situațiile la care se face referire mai jos nu generează niciun fel de restricții în afara celor arătate pe parcursul raportului și al căror impact este expres scris că a fost luat în considerare. Dacă se va demonstra că cel puțin una din ipotezele sub care este realizat raportul nu este valabilă, valoarea estimată este invalidă;
- Evaluarea s-a efectuat pe baza documentelor furnizate de către beneficiarul lucrării. Se presupune că acestea sunt autentice. Evaluatorul nu-și asumă nici o responsabilitate privind descrierea situației juridice sau a titlurilor de proprietate. Dreptul de proprietate este considerat valabil și tranzacționabil (în circuitul civil) dacă nu se specifică altfel;
- Se presupune că afirmațiile făcute de către evaluator cu privire la descrierea legală a proprietății nu se substituie avizelor juridice exprimate de către specialist, evaluatorul neavând competență în acest domeniu;
- Evaluatorul a avut la dispoziție documentele din care s-au extras datele prezentate anterior. Acestea au fost anexate prezentului raport și considerate parte integrantă. Orice diferență între scriptic și faptic determină invalidarea acestui raport, evaluatorul neavând nicio responsabilitate în privința corectitudinii informațiilor primite.
- Se presupune că proprietatea este în concordanță cu toate reglementările locale privind mediul înconjurător, reglementările și restricțiile de zonare, urbanism și utilizare, în afara cazului în care a fost identificată o neconformitate, descrisă și luată în considerare în prezentul raport;
- Nu a fost realizată niciun fel de investigație pentru stabilirea existenței contaminațiilor. Se presupune că nu există condiții ascunse sau neaparente ale proprietății, solului sau structurii, care să influențeze valoarea. Evaluatorul nu își asumă nicio responsabilitate pentru asemenea condiții

sau pentru obținerea studiilor necesare pentru a le descoperi;

- Proprietatea nu a fost expertizată detaliat. Orice schiță din raportul de evaluare prezintă dimensiunile aproximative ale proprietății și este realizată pentru a ajuta utilizatorul raportului să vizualizeze proprietatea. În cazul în care există documente relevante (măsurători de cadastru, expertize) acestea vor avea prioritate;
- Evaluatorul nu a făcut nicio măsurătoare a proprietății. Dimensiunile au fost preluate din documentele puse la dispoziție. Se presupune că planurile, schițele, dimensiunile puse la dispoziție evaluatorului sunt corecte, dar nu se asumă nicio responsabilitate în această privință;
- Se presupune că toate autorizațiile, certificatele de funcționare și alte documente solicitate de către autoritățile locale, au fost sau pot fi obținute pentru oricare dintre utilizările pe care se bazează estimările valorii din cadrul raportului;
- Se presupune că legislația în vigoare se va menține și nu au fost luate în calcul eventuale modificări care pot să apară în perioada următoare;

#### **Ipoteze speciale semnificative:**

- Pe teren se află o construcție tip garaj care este în proprietatea persoanei fizice Trif Nicoleta-Anca, și nu face obiectul prezentului raport de evaluare. Solicitarea clientului a fost făcută doar pentru evaluarea terenului de sub construcție în vederea vânzării acestuia.

### **3.12. TIPUL RAPORTULUI CARE VA FI ELABORAT**

Raportul de evaluare este unul narativ, detaliat, întocmit în conformitate cu SEV 103 și cuprinde, pe lângă termenii de referință, descrierea tuturor datelor, faptelor, analizelor, calculelor și judecăților relevante pe care s-a bazat opinia privitoare la indicația asupra valorii raportate, nefiind necesară nicio excludere sau abatere de la respectivul Standard.

### **3.13. RESTRICȚII DE UTILIZARE, DIFUZARE SAU PUBLICARE A RAPORTULUI**

Acest raport de evaluare este confidențial, destinat numai pentru scopul menționat și se adresează doar clientului și utilizatorului desemnat specificat în raport. Evaluatorul nu își asumă nicio responsabilitate dacă acesta este transmis altei persoane, fie pentru scopul declarat sau pentru oricare alt scop.

Raportul de evaluare, în totalitate sau pe părți, sau oricare altă referire la acesta, nu poate fi publicat, nici inclus într-un document destinat publicității fără acordul scris și prealabil al evaluatorului cu specificarea formei și contextului în care urmează să apară. Publicarea, parțială sau integrală, precum și utilizarea lui de către alte persoane decât cele la care s-au făcut referiri anterior, atrage după sine încetarea obligațiilor contractuale.

Valoarea estimată de către evaluator este valabilă la data prezentată în raport și încă un interval de timp limitat după această dată, dacă nu apar modificări semnificative care pot afecta opiniile estimate. În prezența modificărilor, evaluatorul nu este responsabil decât în limita informațiilor valabile și cunoscute de acesta la data evaluării.

Condițiile de limitare a utilizării raportului sau a rezultatelor evaluării sunt:

- Concluziile sunt valabile numai la data evaluării;
- Nu ne asumăm responsabilitatea pentru efectele juridice;

- Raportul nu trebuie să fie utilizat parțial;
- Posesia raportului nu conferă dreptul de a-l publica;
- Estimarea costurilor nu este validă pentru scopuri de asigurare sau alte scopuri decât cele specificate în raport;
- Nu ne asumăm responsabilitatea pentru orice modificare neautorizată adusă raportului;
- Pentru validitate este necesară semnătura originală.

Raportul de evaluare este valabil în condițiile economice, fiscale, juridice și politice de la data întocmirii sale. Dacă aceste condiții se vor modifica, concluziile acestui raport își vor pierde valabilitatea.

### **3.14. DECLARAREA CONFORMITĂȚII EVALUĂRII CU SEV**

Raportul de evaluare a fost realizat în concordanță cu reglementările Standardelor de evaluare a bunurilor și în conformitate cu metodologia de lucru recomandată de ANEVAR.

Definițiile și conceptele pe care se bazează acest raport sunt cele din:

- SEV 100 – „Cadrul general (IVS Cadrul general)”
- SEV 101 – „Termenii de referință ai evaluării (IVS 101)”.

Misiunea de evaluare a fost condusă în conformitate cu prevederile

- SEV 102 – „Documentare și informare (IVS 102)”,

prezentul raport de evaluare fiind întocmit cu respectarea cerințelor

- SEV 103 – „Raportare (IV 103)”

și a ținut cont și de prevederile

- SEV 104 „Tipuri ale valorii” (IVS 104)
- SEV 105 „Abordări și metode de evaluare”
- SEV 230 – „Drepturi asupra proprietății imobiliare (IVS 400)”,
- GEV 630 – „Evaluarea bunurilor imobile”,
- SEV 400 – „Verificarea evaluării”

Scopul evaluării, complexitatea activului supus evaluării și cerințele utilizatorului au determinat gradul adecvat de detaliere al raportului. Conform prevederilor contractuale și a instrucțiunilor evaluării nu a fost necesară nicio deviere de la Standardele de evaluare a bunurilor.

## 4. PREZENTAREA DATELOR

### 4.1. DATE DESPRE ARIA DE PIAȚĂ, ORAȘ, VECINĂȚĂȚI ȘI LOCALIZARE

În procesul de evaluare este necesară colectarea și analiza datelor care se referă la aria pieței.

*„Datele despre aria de piață sunt colectate la nivel de vecinătate, oraș, regiune și, atunci când este necesar, la nivel național și internațional, în funcție de întinderea geografică a acestei arii, justificat apreciată de evaluator ca fiind adecvată pentru proprietatea imobiliară subiect. Aceste date se referă la tendințele sociale, situația economică, reglementările și restricțiile legale și condițiile de mediu înconjurător care influențează valoarea proprietății imobiliare în aria de piață definită în acest scop” (Standardele de evaluare a bunurilor, ediția 2022 - GEV 630 Evaluarea bunurilor imobile, para. 18).*

Datele generale sunt preluate de pe site-ul Primăriei Deva și includ informații referitoare la forțele sociale, economice, legislative și ale mediului din jurul amplasamentului.

**DEVA** este municipiul de reședință al județului Hunedoara, format din localitățile componente Deva (reședință) și Sântuhalm, și din satele Archia, Bârcea Mică și Cristur.

Deva se situează în partea centrală a județului Hunedoara, la o altitudine de 187 m față de nivelul mării, pe malul stâng al cursului mijlociu al Mureșului. Orașul se învecinează cu Munții Poiana Ruscă și Munții Zarandului în vest, cu Munții Apuseni în nord, cu Măgura Uroiului în est. Spre sud când condițiile atmosferice sunt propice, se zăresc în depărtare Munții Parâng și Munții Retezat. Dealurile din apropierea orașului sunt ultimele ramificații nordice ale Munților Poiana Ruscă (înălțimea lor maximă este de 697 metri) și cuprind orașul ca într-un semicerc, ferindu-l de excese climatice. Vârful Piatra Cozia (din satul Cozia) are altitudinea de 686 m.

La recensământul din 1910 Deva avea 8654 locuitori, din care 5827 vorbeau maghiară ca limbă maternă, 2417 româna și 276 germana. După religie, 3393 erau romano-catolici, 2551 ortodocși, 1292 reformați, 791 evrei, 314 greco-catolici și 242 luterani.

Conform recensământului efectuat în 2011, populația Municipiului Deva se ridică la 61.123 de locuitori, în scădere față de recensământul anterior din 2002, când se înregistraseră 69.257 locuitori. Majoritatea locuitorilor sunt români (82,98%). Principalele minorități sunt cele de maghiari (7,21%) și romi (1,24%). Pentru 7,84% din populație, apartenența etnică nu este cunoscută. Din punct de vedere confesional, majoritatea locuitorilor sunt ortodocși (76,5%), dar există și minorități de romano-catolici (6,46%), penticostali (2,68%), reformați (2,34%), bapțiști (1,38%) și greco-catolici (1,14%). Pentru 8,13% din populație nu este cunoscută apartenența confesională.

Prima atestare documentară a cetății Deva datează din anul 1269, fiind menționată prin cuvintele latine castro Dewa. Pe hărțile medievale ea apare fie sub numele de Deva sau Dewan.

Ruinele Cetății Deva, de pe dealul Cetății, au fost și rămân un obiectiv turistic important. În ultimii ani a fost conceput un program de amenajare a Cetății, proiect foarte controversat, pentru a o pune în valoare și a o face accesibilă tuturor vârstelor: instalarea unui telescaun și amenajarea unei terse în incinta fortificației (idee abandonată ulterior la insistențele reprezentanților Muzeului Deva).

Odată ajuns sus lângă ruinele cetății, ni se dezvăluie panorama orașului și a împrejurimilor. Se

vorbește despre existența unui tunel subteran care unea Cetatea Devei de Castelul de la Hunedoara. La poalele dealului se întinde „Parcul Cetății”. La intrarea dinspre sud a parcului se află casa lui Dr. Petru Groza. În nord-vestul parcului, la marginea dinspre dealul cetății, se află castelul Magna Curia, construit în secolul XVI. Inițial castelul a fost conceput în stilul Renașterii, dar restaurările ulterioare i-au adăugat și elemente de artă barocă. În prezent complexul arhitectonic Magna Curia adăpostește Muzeul Județean Deva.

### Amplasament imobil

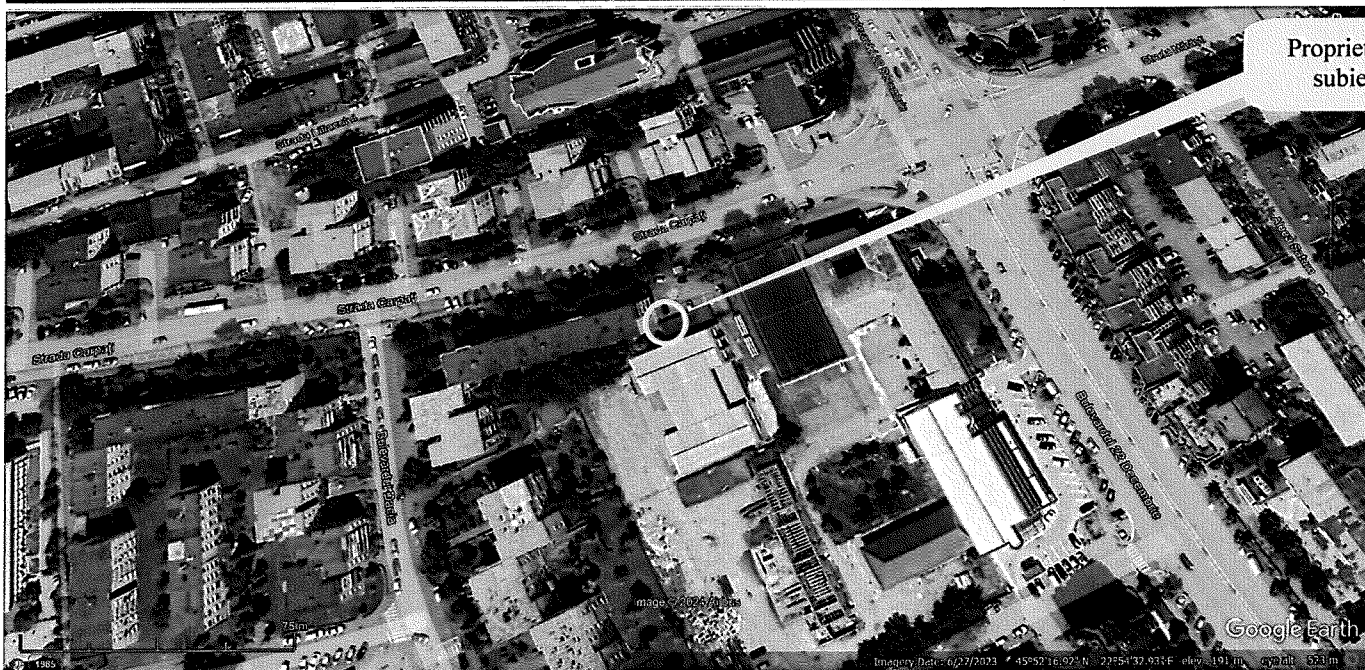

#### 4.2. DESCRIEREA SITUAȚIEI JURIDICE

A fost evaluat dreptul absolut de proprietate asupra imobilului – teren intravilan în suprafață de 18 mp, aflat în proprietatea Municipiul Deva, conform actelor juridice prezentate, asupra terenului există un drept de concesiune în favoarea persoanei fizice Trif Nicoleta-Anca pe o durată de 20 de ani începând cu data de 26.11.1997.

Conform **SEV 230 Drepturi asupra proprietății imobiliare** „Dreptul asupra unei proprietăți imobiliare conferă titularului dreptul de a poseda, a folosi sau ocupa ori de a dispune de teren și construcții (...). Dreptul absolut asupra oricărei suprafețe de teren. Titularul acestui drept are un drept absolut de a poseda și a dispune de teren și de orice construcții existente pe acesta, în mod perpetuu, afectat numai de drepturi subordonate și îngrădiri stabilite prin lege (...)”.

Municipiul Deva în calitate de proprietar deține dreptul de proprietate asupra imobilului din Municipiului Deva, Strada Carpați, FN, Jud. Hunedoara constând în teren intravilan cu suprafața totală de 18 mp, înscris în CF nr. 69143 Deva. Construcția edificată pe teren nu face obiectul prezentului raport de evaluare, aceasta fiind în proprietatea persoanei fizice Trif Nicoleta-Anca. Există o corespondență scriptică-faptică între actele de proprietate ale clientului și rezultatele obținute în urma inspecției. Nu există neconcordanțe între amplasarea din teren și documentele primite.

##### Extras de Carte Funciară:

Evaluatorul a avut la dispoziție Extrasul de carte funciară din data de 01.11.2023, din care s-au extras datele mai sus prezentate, anexat prezentului raport și considerat parte integrantă. Din Extrasul de carte funciară pentru informare eliberat de BCPI Deva partea a II-a și partea a III-a, reiese că dreptul de proprietate deplin și nu există sarcini asupra imobilului.

##### **Plan ANCP**

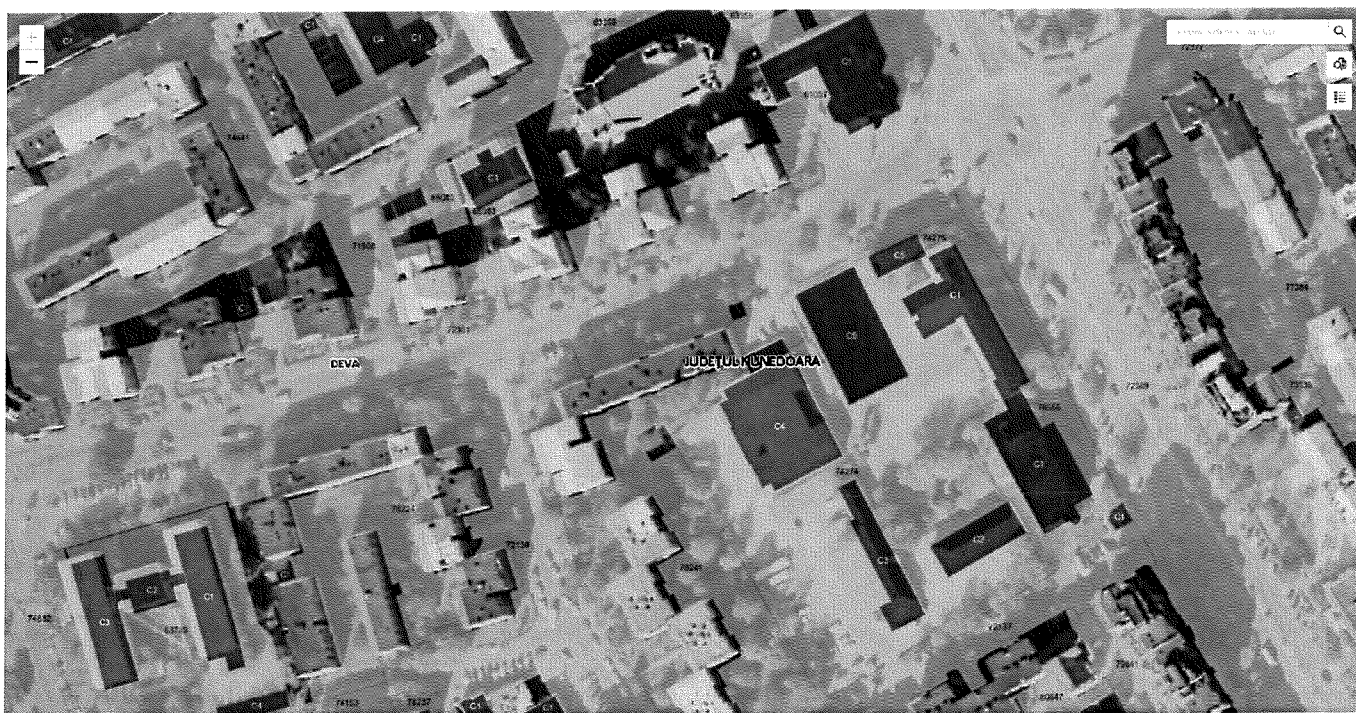

#### **4.3. DESCRIEREA PROPRIETĂȚII IMOBILIARE SUBIECT**

Proprietatea imobiliară supusă descrierii, se află în proprietatea Municipiului Deva, situată în Municipiul Deva, Strada Carpați, FN, Jud. Hunedoara și reprezintă un teren intravilan în suprafață de 18 mp, pe care este edificat un garaj aflat în proprietatea persoanei fizice Trif Nicoleta-Anca.

Proprietatea este amplasată într-o zonă rezidențială a Municipiului Deva. Terenul are ieșire la Strada Carpați, domeniu public, fiind poziționat lângă alte garaje. Accesul la teren se efectuează din Strada Carpați, accesul este facil și asigură intrarea mai multor garaje din zona respectivă, aflate între blocuri de locuințe și alte clădiri independente.

#### **Descrierea și analiza amplasamentului**

##### **Caracteristici ale amplasamentului:**

**Amplasament:** zona A;

**Suprafață:** 18 mp teren - curți construcții;

**Topografie:** teren plan;

**Formă:** regulată;

**Utilități:** toate utilitățile.

**Acces:** accesul se realizează către proprietate din drumul public de acces (drum asfaltat) Strada Carpați.

**Deschidere:** 3,5 ml la stradă;

**Situația actuală a terenului:** teren construit, este edificată o construcție de tip garaj aflată în proprietatea persoanei fizice Trif Nicoleta-Anca.

**Puncte de interes:** terenul este amplasat în zona rezidențială a Municipiului Deva, având o poziție bună din punct de vedere al amplasamentului față de unele unități comerciale și administrative.

#### **4.4. ISTORICUL PROPRIETĂȚII SUBIECT**

Terenul se află în proprietatea Municipiului Deva, conform documentelor puse la dispoziție dobândit prin Act Administrativ nr. 4965 din 29.07.2013 emis de Consiliul Local al Municipiului Deva, dobândit prin Lege, cotă actuală 1/1.

#### **4.5. DATE PRIVIND IMPOZITELE ȘI VALORILE DE IMPOZITARE**

Valorile impozabile, impozitele, taxele locale și alte taxe asimilate acestora sunt hotărâri ale Consiliului Local Deva. Terenul se află în categoria terenurilor intravilane de impozitare, fiind situat în subzona A.



## 5. ANALIZA PIEȚEI IMOBILIARE

Analiza pieței constituie procesul de identificare și studiere a pieței unui anumit bun sau serviciu. Analiza pieței este realizată pentru a estima cererea pentru un anumit tip de proprietate imobiliară (analiza cererii) și pentru a determina conformarea pieței pentru proprietatea analizată (analiza ofertei) și pentru a studia modul în care interacțiunea dintre cerere și ofertă afectează valoarea proprietății subiect (analiza echilibrului). Analiza pieței pune bazele determinării celei mai bune utilizări a unei proprietăți imobiliare și, totodată, furnizează informații importante necesare aplicării celor trei abordări în evaluare. O analiză corectă a pieței impune parcurgerea de către evaluator a următorilor pași:

1. Analiza productivității proprietății;
2. Delimitarea pieței specifice;
3. Analiza cererii;
4. Analiza ofertei competitive (investigarea și previziunea concurenței);
5. Analiza interacțiunii dintre cerere și ofertă;
6. Estimarea absorbției în piață a proprietății subiect.

Analiza pieței are permanent în atenție cei patru factori interdependenți care creează valorile proprietăților imobiliare, fiind, de fapt, chiar o rezultată a interacțiunii între aceștia: utilitatea, raritatea, dorința și puterea efectivă de cumpărare.

### 5.1. ANALIZA PRODUCTIVITĂȚII PROPRIETĂȚII

Proprietatea imobiliară dispune de o localizare bună, fiind situat în zona mediană a Municipiului Deva, zona Dacia.

În zonă, se află preponderent construcții rezidențiale (locuințe colective), spații comerciale cu magazine situate la parter de bloc sau în clădiri independente, dar și locuri de parcare și garaje. Distanța față de proprietățile complementare este mică. Accesul este facil, iar mijloacele de transport în comun sunt la distanță mică. Strada la care are acces proprietatea are utilitățile uzuale necesare : apă-canal, energie electrică, gaze. Imobilul este intabulat în Cartea Funciară nr. 69143 a localității Deva.

Ținând cont de caracteristicile imobilului supus evaluării, teren intravilan cu suprafața de 18 mp (dimensiuni, facilitate, utilități existente) precum și de zona în care acesta este amplasat se poate aprecia că proprietatea evaluată este atractivă pentru tipul de construcție edificată pe acesta, respectiv garaj.

### 5.2. DELIMITAREA PIEȚEI SPECIFICE

Zona studiată și piața specifică este cea a Municipiului Deva. Piața specifică a acestei proprietăți este cea a terenurilor intravilane pentru construcția de proprietăți destinată transporturilor și anume construcția de garaje. Caracteristicile predominante ale proprietății, enumerate anterior, sunt cele care o particularizează pe piață, deci există o corelare între descrierea proprietății și analiza pieței sale. Aria pieței din care face parte proprietatea subiect este una locală și anume zona întregului oraș. Oferta de astfel de proprietăți este variată.

**5.2.1. Tipul proprietății imobiliare**

Pentru proprietatea imobiliară supusă analizei, subpiața delimitată este cea a terenurilor intravilane având ca scop construcția de proprietăți destinată transporturilor și anume construcția de garaje, situate în Municipiului Deva.

**5.2.2. Caracteristicile proprietății imobiliare**

Proprietatea evaluată este un amplasament cu suprafața de 18 mp, situat în Municipiul Deva, regimul acestuia fiind de teren intravilan. Accesul la proprietate se realizează din Strada Carpați, stradă amenajată (asfaltată), topografia este plană, iar utilitățile disponibile în apropiere sunt energie electrică, gaz, apă-canal. Utilizatorii finali sunt persoane fizice sau juridice care vor să dețină o astfel de proprietate în scopuri personale.

**5.2.3. Aria pieței**

Proprietatea imobiliară supusă descrierii, se află pe Strada Carpați, FN, a Municipiului Deva și este amplasată în zona central-mediană a orașului, zona Dacia.

Aria pieței din care face parte proprietatea subiect este una locală. Gradul de ocupare al terenului în zona de interes a evaluării este mare, suprafețele libere fiind destinate căilor de acces, spațiilor verzi și parcărilor.

În zona de interes a evaluării și anume zona central-mediană, în piață nu există parcele de teren libere, construibile cu utilizări permise, utilizări privind cea mai bună utilizare de teren intravilan curți construcții. În această situație aria pieței a fost extinsă și către alte zone din municipiul Deva și au fost alese doar informațiile de piață adecvate scopului și tipului evaluării.

**5.2.4. Proprietăți substitut disponibile**

Oferta de garaje este variată, pornind de la prețuri mai accesibile la prețuri mai mari, însă cea mai mare ofertă este doar de garaje oferite spre închiriere, deoarece în majoritatea cazurilor terenurile sunt concesionate. Există puține oferte privind garajele oferite spre vânzare cu terenul aflat în proprietatea aceleiași persoane.

În urma analizei preferințelor consumatorilor finali ai acestor tipuri de construcții se observa că un impact pozitiv asupra valorii proprietății îl pot avea: localizarea și suprafața.

Analiza efectuată s-a bazat pe identificarea proprietăților imobiliare similare cu proprietatea subiect din Municipiul Deva.

**5.3. ANALIZA CERERII**

Cererea pieței reflectă nevoile, dorințele, puterea de cumpărare și preferințele consumatorilor. Analiza cererii se axează pe identificarea utilizatorilor potențiali (cumpărători, chiriași) pentru un anume tip de proprietate. Puterea de cumpărare este în menținere spre o ușoară creștere.

Accesul este facil, iar mijloacele de transport în comun sunt la distanță foarte mică. Strada la care are acces proprietatea este sistematizată superior, utilitățile aferente existente sunt cele uzuale necesare: apă, energie electrică, gaze. Acest tip de proprietate se adresează persoanelor fizice sau juridice care doresc să dețină o astfel de proprietate destinată transporturilor și anume garaj.

Cererea este în uşoară creştere datorită faptului că locurile de parcare şi garajele sunt căutate în special de persoane care stau la blocuri în zone rezidenţiale şi doresc o astfel de proprietate în special pentru protejarea automobilului personal.

Tipul acesta de proprietăţi are un număr mare de vizualizări pe site-urile agenţiilor imobiliare, pe site-urile de specialitate, fapt care prezintă rata mare de atractivitate şi dorinţa utilizatorilor de pe piaţă.

#### **5.4. ANALIZA OFERTEI**

Oferta aferentă proprietăţilor disponibile spre vânzare care sunt asimilabile proprietăţii subiect se numeşte ofertă competitivă.

Pe parcursul ultimilor ani, pretenţiile vânzătorilor de astfel de construcţii şi-au menţinut tendinţa de creştere. În ceea ce priveşte oferta competitivă pentru proprietatea imobiliară subiect, aceasta este în menţinere spre uşoară creştere.

Ofertele pentru garaje sunt variate, preţurile pornesc de la circa 10.500 euro (cele aflate în zona periferică-mediană a localităţii) şi ajung în unele cazuri la 19.000 de euro, în funcţie de zonă. Variaţia principală a preţurilor este antrenată de localizarea proprietăţilor şi suprafaţa construcţiei. Oferta pentru închirierea garajelor este medie, preţurile de închiriere pornesc de la circa 60 euro/lună şi ajung în unele cazuri la circa 100 euro/lună.

#### **5.5. ANALIZA ECHILIBRULUI PIEŢEI**

Activitatea pieţei imobiliare este ciclică, fiind caracterizată prin perioade succesive de expansiune, vârfuri, restrângeri şi epuizare. În perioada analizată, comparând cererea existentă şi potenţială cu oferta curentă şi anticipată se observă o tendinţă de menţinere a cererii.

Comparând cererea existentă şi potenţială cu oferta curentă şi anticipată competitivă se poate observa că există o cerere pentru astfel de proprietăţi.

#### **5.6. PREVIZIUNEA ABSORBŢIEI PROPRIETĂŢII SUBIECT ÎN PIAŢĂ**

Prin compararea caracteristicilor proprietăţii subiect cu cele ale proprietăţilor competitive, există o rată a absorbţiei proprietăţii subiect mare, în condiţiile de piaţă, cerere şi ofertă competitive prezentate anterior. Din datele analizate este vorba despre o piaţă în uşoară dezvoltare, caracterizată printr-o uşoară creştere a cererii şi a existenţei unui trend ascendent al valorilor pe piaţa specifică, caracterizată printr-un număr mediu de oferte/tranzacţii.

Proprietatea imobiliară, subiect face parte din proprietăţile ce prezintă potenţial atractiv, datorită elementelor favorabile cumulate: poziţie bună - mediu urban, zonă central-mediană, zonă accesibilă. Creşterea cererii coroborată cu oferta actuală ne prezintă o rată de absorbţie ridicată a proprietăţii subiect.

Analiza pieţei şi analiza celei mai bune utilizări sunt interdependente si ambele sunt esenţiale pentru aplicarea abordării prin piaţă.

## 6. ANALIZA CELEI MAI BUNE UTILIZĂRI

Conceptul de „**cea mai bună utilizare**” reprezintă alternativa de utilizare a proprietății selectată din diferite variante posibile care va constitui baza de pornire și va genera ipotezele de lucru necesare aplicării metodelor de evaluare.

Cea mai bună utilizare este definită în Standardele de evaluare a bunurilor, ediția 2022 - SEV 104 „Tipuri ale valorii”, para.140.1: „*utilizarea care, din perspectiva unui participant de pe piață, are ca rezultat cea mai mare valoare a unui activ*”.

Analiza pieței constituie baza pentru determinarea celei mai bune utilizări (CMBU) a unei proprietăți imobiliare. Piața specifică proprietății imobiliare subiect este piața terenurilor intravilane, din Municipiul Deva.

În analiza celei mai bune utilizări, evaluatorul consideră mai întâi utilizările probabile în mod rezonabil ale proprietății subiect. Pentru a ajunge la o opinie privind cea mai bună utilizare a proprietății subiect, evaluatorul aplică patru teste:

1. *permisibilitatea legală*: se determină care sunt utilizările permise de legislația în vigoare data evaluării ;
2. *posibilitatea fizică*: se urmăresc condițiile fizice care influențează CMBU;
3.  *fezabilitatea financiară*: se identifica utilizările din care rezultă fluxuri financiare pozitive;
4. *profitabilitate maximă*: utilizarea pentru care proprietatea subiect are cea mai mare valoare.

Sucesiunea de aplicare a testelor, pentru fiecare dintre utilizările existente și potențiale, este cea prezentată mai sus, permisibilitatea legală și posibilitatea fizică a utilizărilor analizate fiind cele care reduc substanțial numărul de variante de utilizare a proprietății imobiliare subiect.

Obiectul evaluării este un teren cu suprafața de 18 mp, având formă regulată, situat în zonă central-mediană din Municipiul Deva, cu acces direct la strada amenajată asfaltată. Proprietatea dispune de toate utilitățile necesare.

*Având în vedere forma, dimensiunile și tipul construcției edificate pe terenul subiect, cea mai bună utilizare este cea actuală și anume teren cu destinația construcție de tip garaj.*

## 7. EVALUAREA PROPRIETĂȚII

### 7.1 ESTIMAREA VALORII TERENULUI

Valoarea terenului constituie o analiză distinctă, realizată înainte de aplicarea abordării prin piață.

Metodele de evaluare a terenului liber sunt derivate din cele trei abordări tradiționale ale valorii: abordarea prin piață, abordarea prin venit și abordarea prin cost.

Metodele de evaluare a terenului liber se clasifică astfel:

- Metoda comparației directe;
- Metode alternative:
  - Extracția de piață;
  - Alocarea (proporția);
  - Tehnicile capitalizării venitului:
    - Capitalizarea directă: Metoda reziduală;
    - Capitalizarea directă: Capitalizarea rentei funciare;
    - Analiza fluxului de numerar actualizat: Metoda parcelării și dezvoltării.

În abordarea prin piață se analizează asemănările și diferențele între caracteristicile proprietăților comparabile și cele ale proprietății subiect și se fac ajustările necesare, ajustări ce trebuie să reprezinte percepția pieței specifice.

*Abordarea prin piață – cunoscută în domeniul evaluării proprietății imobiliare și sub denumirea de comparație directă sau comparația vânzătorilor (GEV 630, para. 44) este procesul de obținere a unei indicații asupra valorii proprietății imobiliare subiect, prin analiza comparativă cu proprietăți similare care au fost vândute recent sau care sunt oferite pentru vânzare (GEV 630, para. 43) ori sunt contractate.*

Comparația directă este cea mai credibilă metodă de evaluare a terenurilor libere. Aceasta se realizează pe baza tehnicilor recunoscute în cadrul abordării prin piață:

a) tehnicile cantitative:

- analiza pe perechi de date: un proces în care două sau mai multe tranzacții de piață sunt comparate pentru a se obține o indicație despre mărimea unei singure ajustări aferente unei singure caracteristici;
- analiza datelor secundare: o metodă pentru determinarea ajustărilor bazate pe date ce nu se referă direct la proprietățile imobiliare comparabile;
- analiza statistică: analiza prin inferența statistică și analiză prin regresie;
- analiza costurilor: ajustările se bazează pe indicatorii costului.

b) tehnicile calitative:

- analiza comparațiilor relative: studiul relațiilor indicate de datele de piață fără a recurge la cuantificări;
- analiza tendințelor: analiză bazată pe un număr mare de date de piață;
- analiza clasamentului: folosită pentru a sorta datele comparabile în funcție de diferențele dintre elementele de comparație specifice proprietății;

- interviuri: culegerea de opinii ale unor persoane cunoscătoare în materie și ale unor participanți pe piața imobiliară.

Dintre tehnicile enumerate anterior vor fi folosite două metode alternative și anume:

**7.1.1 METODA ALOCĂRII** - conform GEV 630 art. 92, cunoscută și ca metoda proporției, se bazează pe principiul echilibrului și pe principiul contribuției, care afirmă că există un raport tipic sau normal între valoarea terenului și valoarea proprietății imobiliare, pentru anumite categorii de proprietăți imobiliare, din anumite localizări.

Determinarea ratei de capitalizare			
COMPARABILE	A	B	C
Chirie lunara solicitata	100	80	60
<b>Venit Brut Potential (EUR/an)</b>	<b>1,200</b>	<b>960</b>	<b>720</b>
Grad de neocupare	10%	10%	10%
<b>Venit Brut Efectiv (EUR/an)</b>	<b>1,080</b>	<b>864</b>	<b>648</b>
Cheltuieli aferente proprietarului	5	5	5
<b>Venit Net din Exploatare (EUR/an)</b>	<b>1,075</b>	<b>859</b>	<b>643</b>
<b>Valoarea solicitata a proprietatii negociată (EUR)</b>	<b>19,000</b>	<b>15,000</b>	<b>10,500</b>
Rata de capitalizare (%)	5.7%	5.7%	6.1%
<b>Rata de capitalizare estimata (%)</b>	<b>6.1%</b>		
<b>Rata de capitalizare = VNE / V</b>			
<b>Se alege rata de capitalizare</b>	<b>6.1%</b>		
<b>NOTA: In anexa se regasesc datele de identificare ale comparabilelor</b>			

A. Venituri				B. Costuri si cheltuieli		
Spatiu / utilizare	Suprafata	Chirie (€)		Procentual %	Valoare €	
		lunara	anuala			
1 GARAJ	18 mp	60 €	720 €	Rata de neocupare	10.00%	72 €
				Impozit pe proprietate	1.30%	70 €
				Asigurare cladire	0.50%	27 €
				Cheltuieli aferente proprietarului	2.50%	18.00 €
				Costuri cumulate		188 €
				<b>B. Costuri totale</b>		<b>188 €</b>
						<b>532 €</b>
						<b>6.1%</b>
						<b>8,729 €</b>
						<b>0 €</b>
<b>G.</b>	<b>Valoare proprietate prin venit (construcții + teren)</b>			43,447 lei		8,729 €
<b>H.</b>	<b>Valoare proprietate prin cost (construcție)</b>			26,959 lei		5,417 €
<b>I.</b>	<b>Valoare de piață teren</b>			16,488 lei	3,313 € respectiv	184 €

## 8. ANALIZA REZULTATELOR ȘI CONCLUZII ASUPRA VALORII

În fundamentarea concluziei, ținând cont de scopul evaluării, de calitatea, cantitatea și credibilitatea informațiilor disponibile, evaluatorul prin raționamentul său, în procesul de evaluare a stabilit o valoare de piață a proprietății subiect folosind metoda alocării. Având în vedere scopul raportului, această estimare trebuie percepută de destinatar așa cum este definită în literatura de specialitate, ca o concluzie imparțială, rezonabilă, bazată pe analiza tuturor informațiilor relevante și cunoscute.

Adecvarea, precizia și cantitatea informațiilor utilizate în evaluare sunt criteriile pe baza cărora evaluatorul a formulat opinia finală asupra valorii proprietății subiect.

**Adecvarea:** Prin acest criteriu, evaluatorul a judecat cât de pertinentă este abordare / metoda, scopul și utilizarea evaluării. Adecvarea unei abordări și a metodei din cadrul abordării se referă direct la tipul proprietății imobiliare și viabilitatea acesteia pe piață.

**Precizia:** Precizia evaluării este legată de încrederea evaluatorului în acuratețea datelor, informațiilor folosite în procedurile și tehnicile de analiză aplicate precum și în abordarea în evaluare utilizată, cu alte cuvinte este dată de încrederea evaluatorului în corectitudinea datelor și a calculelor efectuate.

**Cantitatea informațiilor:** Adecvarea și precizia influențează calitatea și relevanța rezultatului unei abordări în evaluare. Ambele criterii au fost studiate în raport cu cantitatea informațiilor furnizate de o anumită comparabilă sau de o anumită abordare.

### 8.1 ANALIZA REZULTATULUI ȘI CONCLUZIA EVALUĂRII

Pentru proprietatea subiect analizată din punct de vedere a selectării unei anumite abordări pentru estimarea valorii de piață, evaluatorul a judecat cât de pertinentă este o anumită metodă de evaluare.

În această situație la stabilirea valori de piață s-a ales metoda alocării, deoarece proprietatea subiect în opinia evaluatorului, face parte dintr-o categorie de proprietate imobiliară specială și anume teren cu destinație construcție pentru transporturi (garaje, parcări, etc.).

În ceea ce privește precizia rezultatului, la stabilirea valorii de piață prin selectarea metodei de evaluare, în piață s-au găsit proprietăți comparabile, în zona evaluată și în zone similare cu proprietatea de evaluat, iar în opinia evaluatorului metoda alocării prezintă o credibilitate mai mare decât cealaltă metodă datorită informațiilor relevante și credibile găsite pe piață.

Astfel, având în vedere pe de o parte rezultatul obținut prin aplicarea metodei de evaluare, relevanța acestuia și informațiile de piață care au stat la baza aplicării, și pe de altă parte scopul evaluării și caracteristicile proprietății imobiliare supuse evaluării, în opinia evaluatorului valoarea de piață estimată prin a proprietății imobiliare este:

**VALOAREA TOTALĂ DE PIAȚĂ TEREN INTRAVILAN  
16.488 lei (916 lei/mp)**

Evaluator autorizat ANEVAR,

Sendroni Mihai nr. legitimație 18635



## 9. ANEXE



**TEREN INTRAVILAN  
DEVA, STRADA CARPAȚI, FN, JUD. HUNEDOARA**

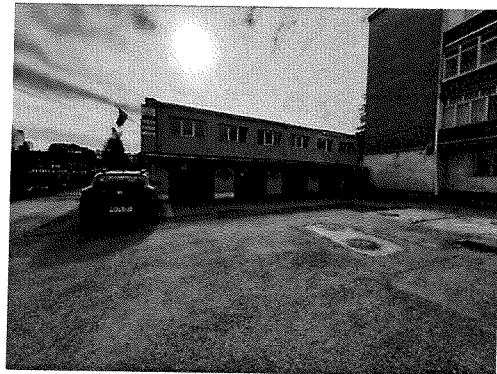
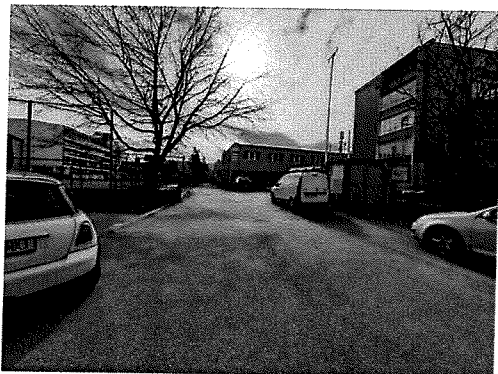
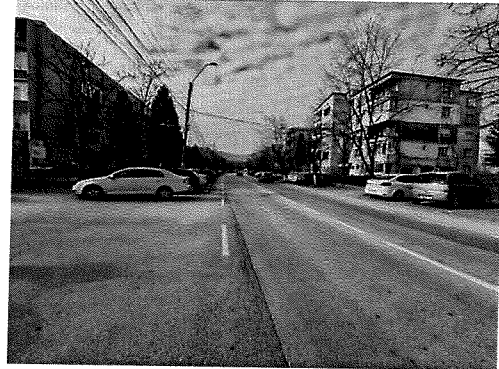
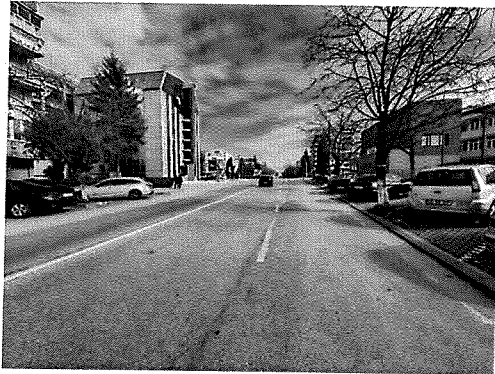

## RAPORT DE EVALUARE nr. 272

Beneficiar raport: PRIMARIA DEVA Destinatar: PRIMARIA DEVA  
 Proprietate Evaluata: GARAJ  
 HUNEDOARA, DEVA, STR. CARPATI F.N.

Data evaluarii: 16.02.2024 / Curs la data evaluarii: 4,977 lei/EUR  
 Coef.de corectie pentru distanta transport: 1 (conf. tabel din ANEXA 2)  
 Coef. corectie manopera: 0,983 (conf. tabel din ANEXA 2)  
 Grad seismic: 6

### FISA NR. 1 - GARAJ - CARPATI

Nr. crt.	Simbol	Descriere element constructiv	Comentariu	UM	Stare Fizica	Cantitate	Cost unitar de nou indexat si corectat fara TVA (lei/UM)	Cost de nou constructie (lei fara TVA)	Grad realizare (%)	Cost de nou lucrari executate (lei fara TVA)	Costi lucrari ramase de executat (lei fara TVA)	Sursa Int.	Paq.
Index	1	2	2A	3	4	5	6	7 = 5 x 6	8	9 = 7 x 8 / 100	10 = 7 - 9	11	12
1	GARAJCR6	Structura garaj pentru 1 autoturism, din zidarie caramida de 24 cm grosime pe fundatii din beton simplu si placa din beton armat de 10 cm grosime; pardoseala din beton simplu de 10 cm grosime		mp Ad	B	18	1.040,48	18.728,64	100,00	18.729	0	3	54
2	B1S	Finisaj interior garaj din zidarie: tencuiei interioare (tavan netencuit), spoiala de var, usi metalice vopsite; pardoseala nu este sclivisita.		mp Ad	B	18	132,35	2.382,30	100,00	2.382	0	3	55
3	EILFT	Corp de iluminat incandescent		buc	B	1	90,25	90,25	100,00	90	0	3	55
4	STROP	Finisaj exterior garaj din zidarie: tencuiei cu stropi		mp Ad	B	18	407,74	7.339,32	100,00	7.339	0	3	55
5	UMP2	Usa metalica 2.5 m x 2,1 m vopsita		buc	B	1	1.281,86	1.281,86	100,00	1.282	0	3	55
<b>TOTAL FISA</b>								<b>29.822</b>		<b>29.822</b>	<b>0</b>		

Note:

- Cost unitar de nou indexat si corectat, fara TVA (col.6) este calculat pe baza costurilor de Material, Manopera, Transport si utilaje, Coef.recapit.deviz.analitc, Coef.chelt.indirecte din catalog, iar rezultatul este indexat cu indicele de actualizare aferent datei evaluarii si corectat cu coef.pt.dist.transp.si manopera, apoi din rezultat se deduce TVA aferenta indicilor de actualizare valabili la data evaluarii



**EXTRAS DE CARTE FUNCİARĂ  
PENTRU INFORMARE**

Carte Funciară Nr. 69143 Deva

**A. Partea I. Descrierea imobilului**

TEREN Intravilan

Adresa: Loc. Deva, Str Carpati, Nr. f.n., Jud. Hunedoara

Nr. Crt	Nr. cadastral Nr. topografic	Suprafața* (mp)	Observații / Referințe
A1	69143	18	

**Construcții**

Crt	Nr cadastral Nr. topografic	Adresa	Observații / Referințe
A1.1	69143-C1	Loc. Deva, Str Carpati, Nr. f.n., Jud. Hunedoara	Nr. niveluri:1; S. construita la sol:18 mp; Garaj

**B. Partea II. Proprietari și acte**

Înscrieri privitoare la dreptul de proprietate și alte drepturi reale		Referințe
<b>29513 / 22/08/2013</b>		
Act Administrativ nr. 4965, din 29/07/2013 emis de Consiliul Local al Municipiului Deva SCCA (HG. nr. 1352/2001 si HCL nr. 196/1999);		
B1	Intabulare, drept de PROPRIETATE, dobandit prin Lege, cota actuala 1/1 1) <b>MUNICIPIUL DEVA</b> , domeniul privat	A1
Act Administrativ nr. contract de concesiune nr. 252/97, din 16/10/1997 emis de Primaria Municipiului Deva (act notarial nr. 1711/19-09-2013 emis de BNP MICLEA SERGIU TIBERIU.);		
B2	Intabulare, drept de CONCESIUNE pe o durata de 20 ani, incepand cu data de 26.11.1997 1) <b>TRIFF NICOLETA-ANCA</b>	A1
<b>2180 / 21/01/2014</b>		
Act Administrativ nr. 205/38855, din 28/11/2013 emis de Primaria Municipiului Deva;		
B4	Intabulare, drept de PROPRIETATE, dobandit prin Construire, cota actuala 1/1 1) <b>TRIFF NICOLETA-ANCA</b>	A1.1

**C. Partea III. SARCINI .**

Inscrieri privind dezmembrămintele dreptului de proprietate, drepturi reale de garanție și sarcini	Referințe
NU SUNT	

## Anexa Nr. 1 La Partea I

## Teren

Nr cadastral	Suprafața (mp)*	Observații / Referințe
69143	18	

\* Suprafața este determinată în planul de proiecție Stereo 70.

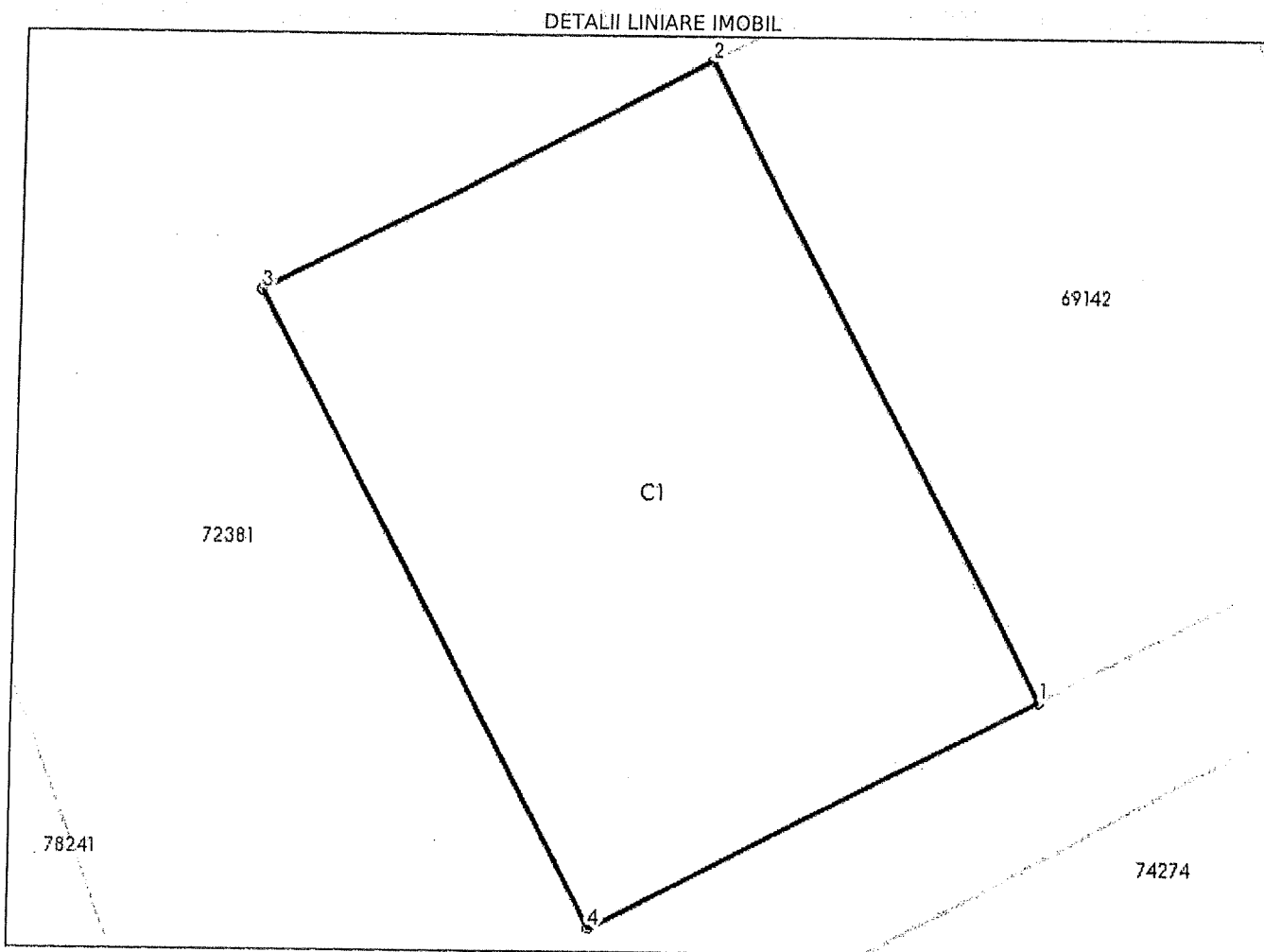

## Date referitoare la teren

Nr Crt	Categorie folosință	Intra vilan	Suprafața (mp)	Tarla	Parcelă	Nr. topo	Observații / Referințe
1	curți construcții	DA	18	-	-	-	

## Date referitoare la construcții

Crt	Număr	Destinație construcție	Supraf. (mp)	Situație juridică	Observații / Referințe
A1.1	69143-C1	construcții anexa	18	Cu acte	S. construită la sol: 18 mp; Garaj

## Lungime Segmente

1) Valorile lungimilor segmentelor sunt obținute din proiecție în plan.

Punct început	Punct sfârșit	Lungime segment (m)
1	2	5.158
2	3	3.583
3	4	5.145
4	1	3.587

- \*\* Lungimile segmentelor sunt determinate în planul de proiecție Stereo 70 și sunt rotunjite la 1 milimetru.
- \*\*\* Distanța dintre puncte este formată din segmente cumulate ce sunt mai mici decât valoarea 1 milimetru.

Certific că prezentul extras corespunde cu pozițiile în vigoare din cartea funciară originală, păstrată de acest birou.

Prezentul extras de carte funciară este valabil la autentificarea de către notarul public a actelor juridice prin care se sting drepturile reale precum și pentru dezbateră succesiunilor, iar informațiile prezentate sunt susceptibile de orice modificare, în condițiile legii.

S-a achitat tariful de 0 RON, -, pentru serviciul de publicitate imobiliară cu codul nr. 251P, 241.

Data soluționării,

02-11-2023

Data eliberării,

\_\_/\_\_/\_\_

Asistent Registrator,

JENICA LAPUGEAN

(parafa și semnătura)

Referent,  
Robert Bărbulescu  
\_\_\_\_\_  
Referent  
(parafa și semnătura)

Nu știi ce credit ți se potrivește?  
De 10 ani găsim credite care ți vin bine

**imobiliare.ro**  
finance

SIMULEAZĂ CREDIT

## Vand garaj

Deva, zona Decebal

19.000 €

RATA A

LILI DANAILA  
AG IMOBILIAR  
LILI IMOB



0744 754 900  
0354 114 452



Trimite mesaj



## Specificații

ID Anunt: XBU404010

Actualizat in 20.11.2023

Tip imobil:	garaj	Suprafață totală:	25 mp
Denumire imobil:	garaj	Înălțime spațiu:	3 m

## Notițe

[Adaugă comentariu](#)

[Adaugă](#)

### RECOMANDARE

pentru utilizare proprie

### ALTE DETALII

Vand garaj s= 25 mp pe teren proprietate, usa mare, se poate intra cu SUV.

### CERTIFICAT ENERGETIC

Clasa energetică: B

## Detalii de contact

LILI DANAILA  
AG IMOBILIAR  
LILI IMOB



## Inchiriez garaj!

100 EUR

Hunedoara, Deva [Vezi pe hartă](#)

## Specificații

Suprafata utila

20,0 m

## Descriere

Inchiriez garaj la casa in Deva, zona ultracentrala. Telefon

 0732 525 136 [Arata telefon](#)

RATA A

## Anunțuri recomandate

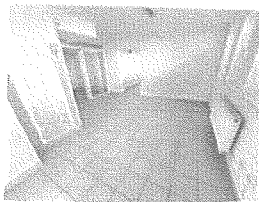

spatiu de inchiriat pe s...

Hunedoara

330 EUR

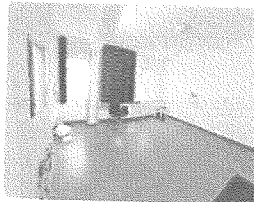

inchiriez spatiu comer...

Deva

450 EUR



de inchiriat spatiu com...

Deva

12 EUR



ofer spre inchiriere sp...

Deva

3 000 RON



ofer spre inchiriere sp...

Deva

3 000 RON

0732525136

Bună, mă interesează oferta dumneavoastră. Mai este valabilă?

Adaugă fișier ?

Fă ofertă

Vizualizări: 189

Raportează



Monica-Nicoleta Zdrenghea

Telefon validat

Vezi toate anunțurile

Urmărește



- [Home](#)
- [Vanzari](#)
  - [Garsoniere](#)
  - [Apartamente 2 camere](#)
  - [Apartamente 3 camere](#)
  - [Apartamente 4 camere](#)
  - [Case Deva](#)
  - [Case imprejurimi](#)
  - [Terenuri Deva](#)
  - [Terenuri imprejurimi](#)
  - [Spatii comerciale](#)
  - [Garaje](#)
- [Inchirieri](#)
  - [Garsoniere si apartamente](#)
  - [Case](#)
  - [Spatii comerciale](#)
  - [Garaje](#)
- [Schimburi](#)
- [Comisioane](#)
- [Contact](#)

RATA B

Garaj zona Dorobanti, suprafata utila 21mp, cu CF propriu

Adauga la Favorite



Garaj de vanzare zona Dorobanti, suprafata utila 21mp, cu CF propriu.

**Pret: 15.000 euro**

**Coral Imobiliare**

Sediu agentie: Deva, B-dul Decebal, bl. 15, parter

Telefon: 0723 698241, 0729 034836

www.casedeva.ro





Folosim Cookies. Site-ul nostru foloseste cookies pentru a imbunatati experienta navigarii si a oferi servicii mai usor de utilizat. [Mai multe informatii](#)

Sunt de acord!

## spate la strand

Deva, Hunedoara

Aleea Motilor

**80 EUR**

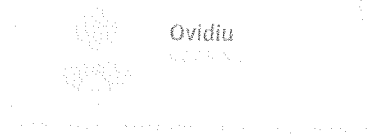

1/7



RATA B

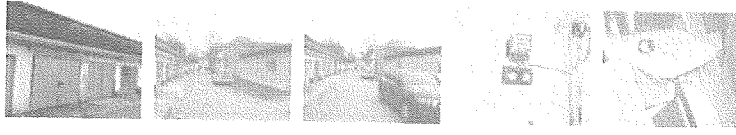

Zona	Gojdu	Tip tranzacție	Închiriere
Tip	Industrial	Suprafață utilă (m²)	17

Inchiriez GARAJ in Deva, zona Aleea Motilor in spate la strand. Utilitati: apa si curent. Dimensiuni: lungime 6 metri, latime 2,86 metri, inaltimea usii 2 metri si latimea usii 2,39 metri. Pret 80 euro/luna + Comision Agentia Imobiliara 50% din prima chirie, pentru chirias. Tel: 0724 293226. Mai multe poze si detalii pe [www.apartamentedeva.ro](http://www.apartamentedeva.ro) sau la Agentia Imobiliara Ovidiu Deva.

Suprafată totală: 17 m²  
 Suprafată birouri: 17 m²  
 An finalizare construcție: 1990  
 Stadiu construcție: Finalizat  
 Tip imobil: Depozitare

Publicat prin [HomeZZ.ro](http://HomeZZ.ro), vezi anunțul complet [aici](#).

Localizare anunț



## construita 27 mp

Deva, Hunedoara

17 Anunțuri

10.500 EUR  
CLIRIE 60€/km<sup>2</sup>

1/7



lajumate.ro

RATA C



Zona	Dorobanti	Tip tranzacție	Vânzare
Tip	Industrial	Suprafață utilă (m <sup>2</sup> )	27

Vand garaj in Deva, zona Dorobanti, pe teren concesionat, posibilitate cumparare teren, suprafata construita 27 mp, constructie din zidarie, acoperit cu tabla, renovat recent atat exterior cat si interior, curent tras in garaj.. Pret: 10500 euro usor neg. Tel: 0724 293226. Mai multe poze si detalii pe [www.apartamentedeva.ro](http://www.apartamentedeva.ro) sau la Agentia Imobiliara Ovidiu Deva.

Suprafață totală: 27 m<sup>2</sup>Suprafață birouri: 27 m<sup>2</sup>

An finalizare construcție: 2000

Stadiu construcție: Finalizat

Tip imobil: Alte tipuri

Publicat prin [HomeZZ.ro](http://HomeZZ.ro), vezi anunțul complet [aici](#).

Localizare anunț



Ce anume cauți?

Toadă țara

Căutare

Inapoi Pagina rețineră / / Imobiliare / Anunțuri / / Baza de date / Imobiliare / Garaje și case / / De închiriat / Imobiliare / Garaje și case / De închiriat / / De închiriat - Hunedoara / Imobiliare / Garaje și case / De închiriat / Hunedoara - Deva / Imobiliare / Garaje și case / De închiriat / Hunedoara - Deva / De închiriat - Deva

Postat 21 februarie 2024

Garaj de inchiriat

70 €

PROMOVEAZĂ /PURCHASE/PROMOTE/VARIANT/7AD-ID=266025377&BS=ADPAGE\_PROMOTE/ REACTUALIZEAZĂ /PURCHASE/REFRESH/PROVIDER/7AD-ID=266025377&PRODUCT-ID=PUSHUP&BS=ADPAGE\_PUSHUP/

Persoana fizica Tip: Garaj Pretabil pentru: Autoturism Capacitate: Un autovehicul

Publicitate (P) Calculeaza rata

DESCRIERE

Dau pentru inchiriere garaj zona Imparatul Traian.

ID: 266025377

Vizualizări: 17

Reportează

Publicitate



PRIVAT

Gabriela Pe OLX din martie 2016 Activ pe 09 februarie 2024 (/oferte/user/ZWIU/)

Intră în contul tău OLX sau creează un cont nou pentru a contacta acest vânzător

Intră în cont / Cont nou

Trimite mesaj

Suna vânzătorul

Mai multe anunțuri ale acestui vânzător (/oferte/user/ZWIU/)

LOCALITATE

Deva, Hunedoara

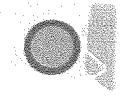

DREPTURILE CONSUMATORILOR

Acest anunț a fost publicat de către un vânzător privat.

Ca urmare, legile privind drepturile consumatorilor nu se aplică în cazul...

Arată mai multe



Intră în contul tău OLX sau creează un cont nou pentru a contacta acest vânzător

Intră în cont / Cont nou

Publicitate

CONTACTEAZĂ VÂNZĂTORUL

Gabriela Pe OLX din martie 2016 Activ pe 09 februarie 2024 (/oferte/user/ZWIU/)

Trimite mesaj

Arată XXX XXX XXX

Publicitate

Anunțuri similare



Vand casa in Deva, zona Dorobanti, suprafata totala... 130 000 €

Vand proprietate in Santandrei, Judetul... 120 000 €

Apartament 4 camere in Deva, Bd. Decebal 85 000 €

Spațiu comercial 120 mp 86 000 €

Inchiriez sau vand, garaj dublu in Deva, peste Linia... 350 €

Vând apartament 2 camere in Deva, situat la parter mal... 65 000 €

Inch cam 120

## Gojdu), 30 mp

Deva, Hunedoara

Adresa

80 EUR

1/1

Ovidiu  
Agent

**Agentia Imobiliara Ovidiu**

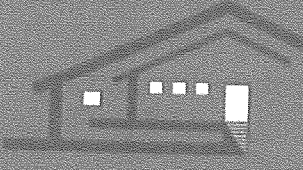

0724.293226 Ovidiu  
0745.398949 Marcela

lajumate.ro



Zona	Gojdu	Tip tranzacție	Închiriere
Tip	Industrial	Suprafață utilă (m²)	30

Inchiriez garaj in Deva, zona Al. Pacii (Posta din Gojdu), suprafata totala aproximativ 30 mp, constructie din zidarie, acoperita cu tabla, utilitati; acces la sosea si canalizare. Pret: 400 lei/luna + Comision Agentia Imobiliara 50% din prima chirie, pentru chirias. Tel: 0724 293226. Mai multe poze si detalii la Agentia Imobiliara Ovidiu Deva.

Suprafață totală: 30 m²

Suprafață birouri: 30 m²

An finalizare construcție: 2000

Stadiu construcție: Finalizat

Tip imobil: Alte tipuri

Publicat prin [HomeZZ.ro](http://HomeZZ.ro), vezi anunțul complet [aici](#).

Localizare anunț



Nu știi ce credit ți se potrivește?  
De 10 ani găsim credite care ți vin bine

imobiliare.ro  
finance

SIMULEAZĂ CREDIT

## Inchiriez garaj

Deva, zona Progresul

2,8 € / mp / lună **70 € / lună**

### Specificații

ID Anunț: XB040400P

Tip imobil:	Depozitare	Suprafață totală disponibilă:	25 mp
Denumire imobil:	Garaj	Suprafață totală clădiri:	300 mp

### Notițe

Adaugă comentariu

Adaugă

#### ALTE DETALII

Ofer spre inchiriere garaj 25 mp, h=4 m, zona IRE George Enescu

### Subspații

#### garaj

Suprafață inchiriată:	25 mp
Chirie / mp / lună:	2,8 EUR/mp (total: 70 EUR/lună)
Înălțime spațiu:	4 m
Dotări:	

### Anunțuri din aceeași zonă

Spații industriale Deva, Progresul

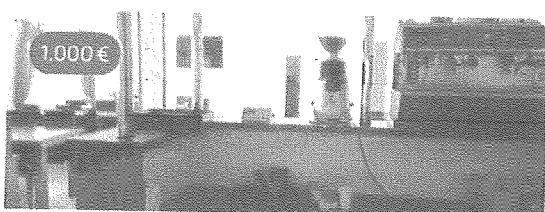

Deva, Progresul

Deva, la 28 martie 2024

Președinte de ședință  
Căpitan  
Gabriel Ștefan Flăcău

Contrasele noastre  
secretar general  
Florina

